EL DIARIO PALENTINO

N.º REFUNDIDO 7.340

Fundado en 1882 y 1892

TELEFONOS
2006 ADMINISTRACIÓN
3953 REDACCIÓN
1526 IMPRENTA

EL DIA DE PALENCIA

Depósito Legal P—2—1958

DIRECCIONES
DIRECCIÓN Y TALLERES: MAYOR, 99
APARTADO DE CORREOS, 17

LUNES 14 DICIEMBRE 1964

EDICION SIETE TARDE

2.00 ptas.

SURESTE ASIATICO

Una fragata inglesa entra en combate con un barco no identificado, que puede ser indonesio

Patrullaba en los estrechos de Malaca

Singapur, 14.—Se ha informado que la fragata británica «Ajax» había entrado en combate la pasada noche con un barco no identificado, que puede ser indonesio, en los estrechos de Malaca.

Informaciones no confirmadas indican que los barcos británicos y malasios han establecido contacto con seis barcos indonesios.

Interrogado respecto a estas informaciones, un portavoz de la marina declaró: «El «Ajax» se encontraba de patrulla en los estrechos de Malaca la noche pasada y se produjeron una serie de contactos no identificados por radar».

El portavoz añadió que una visita de cuatro días que debía efectuar el «Ajax» a partir de hoy a Port Swettenham, el puerto de Kuala Lumpur, había sido cancelada a causa de necesidades operacionales. Reconoció que esto indicaba un aumento de la actividad indonesia en los estrechos de Malaca, que separan la Península de Mayala de la isla indonesia de Sumatra. En algunos puntos, los dos países se encuentran separados sólo por 32 kilómetros de agua.

Por otra parte, cuatro indonesios están siendo interrogados, después de haber sido capturados la noche pasada frente a la costa de Singapur, en la primera batalla marítima que tiene lugar entre indonesios y la armada australiana.

Un portavoz declaró que un indonesio había resultado muerto y otros dos heridos cuando el dragaminas australiano «Teal» contestó al fuego de dos pequeñas lanchas. No se produjeron heridos ni daños en el navío australiano. Se cree que los barcos indonesios eran lanchas motoras o «sampans» motorizados. Fueron vistos a través del radar del «Teal», que se encontraba efectuando una patrulla, con la misión de prevenir infiltraciones indonesias en aguas malasias.

Una de las lanchas consiguió escapar, pero de la otra pudieron recuperarse cierta cantidad de armas y municiones y varios documentos indonesios.

En el Ministerio de Defensa se ha hecho saber que otras cuatro personas habían sido detenidas en una isla cercana, después del encuentro.

La policía está comprobando las informaciones según las cuales elementos indonesios habían conseguido desembarcar en Port Swettenham, a unos cincuenta kilómetros de Kuala Lumpur, y en Port Dickinsón, en la costa occidental.—Efe.

Los detenidos son el vicemariscal Illaerb Piusuwan de la reserva, y el mariscal del Aire Ekacher Musikhabutr, jefe del cuerpo de señales de las reales fuerzas thailansesas, con lo que el número total de oficiales detenidos por su participación en el intento de golpe de Estado se eleva a ocho.

El mariscal del Aire Nakrob Binasri, el oficial de más alta graduación complicado en la conjura, fue detenido durante la noche del sábado.

El general Charausthin, dijo que este era el cuarto intento de derribar al Gobierno, desde la muerte del primer ministro, mariscal Serit Thamarat, hace apenas un año.—Efe.

VIENTIAM: PERDIDAS DE LAS TROPAS DEL VIETCONG

Saigón, 14.—Las fuerzas del Viet-Cong han sufrido grandes pérdidas durante una batalla con las tropas gubernamentales, que tuvo lugar a cinco kilómetros de la ciudad de Hue, en Vietnam central, según informaciones llegadas hoy a la capital survietnamita.

Los comunistas dejaron 70 muertos en el campo de batalla y se indica que puede que hayan llevado consigo en la retirada los cuerpos de otros cien muertos.

La lucha tuvo lugar a mediodía, a la vista de la amurallada ciudadela de la antigua capital.

Un batallón gubernamental con vehículos blindados, lanzó la operación, a raíz de informaciones secretas recibidas y se enfrentaron con dos compañías del Vietcong.

Un consejero militar norteamericano resultó muerto al iniciarse la lucha y los gubernamentales tuvieron, por su parte, once muertos y treinta y nueve heridos.

Entre las armas perdidas por los comunistas figuran dos ametralladoras.—Efe.

CONJURA DESCUBIERTA EN TAILANDIA

Bangkok, 14. — Dos mariscales del Aire thailandeses han sido detenidos la noche pasada, acusados de estar complicados en una conjura para derribar al Gobierno, según ha anunciado hoy el general Prapas Charusethein, ministro del Interior y comandante en jefe de las fuerzas armadas.

PREMIO NOBEL DE LA PAZ

Oslo.—El Rey Olaf de Noruega, a quien acompañaba el Príncipe heredero Harald, ha hecho entrega a Martin Lutero del Premio Nobel de la Paz 1964, en el transcurso de una solemne ceremonia celebrada en la capital noruega y en la que también fueron entregados todos los demás Premios Nobel de este año.—(Foto Europa Press)

LA ESTANCIA DE LOPEZ RODO EN ITALIA

Roma, 13.—Del corresponsal de «Efe».

A su regreso a Roma, después de una breve estancia en Milán, Turín y Florencia, el comisario general del Plan de Desarrollo español, don Laureano Pérez Rodó, ha asistido a una comida que en su honor ha ofrecido hoy en su residencia particular del palacio de Montorio, el embajador de España, señor Sánchez Bella y a la que, asimismo, asistieron el ministro de Industria y Comercio, Mendici; el subsecretario del Comercio Exterior, Masseri; los directores generales del IRI, ENI, e ICE, Montecatini, Filmecánica y Fineider, respectivamente, y la casi totalidad de los presidentes de los Consejos de Administración y directores de los Bancos italianos.

Al término de la comida, el embajador señor Sánchez Bella, agradeció a cuantos integraban el mundo del comercio, de la industria y la banca en Italia, la cordial acogida que en todo momento han dispensado al comisario general del Plan de Desarrollo español en esta visita a Italia, donde llegó en calidad de invitado del Gobierno italiano.

El discurso del embajador español fue muy aplaudido. Contestó el subsecretario de Comercio Exterior, señor Massri, significando que hacía suyas las palabras del embajador señor Sánchez Bella y que él también estaba dispuesto a aportar su esfuerzo hasta el máximo en favor de la causa económica italo-española y procurar que cuanto se ha dicho repetidamente a lo largo de las muchas conversaciones que ha sostenido el señor López Rodó durante su estancia en Italia, se convierta pronto en realidad, en beneficio mutuo de los dos países.

Finalmente, el señor López Rodó, trazó un rápido bosquejo del verdadero significado e importancia del Plan de Desarrollo y de sus polos, contestando a cuantas preguntas le hicieron los asistentes a dicho acto sobre esta materia.

Del interés que en los medios económicos ha despertado la visita del señor López Rodó, da una idea la amplia información que la Prensa de Turín, dedica a la conferencia pronunciada por el mismo el pasado viernes por la tarde en la Cámara de Comercio Española de aquella ciudad, sobre el tema «El Plan de Desarrollo de España», que ilustró con la proyección de la película «Objetivo, año 1967», en la cual se señalan las metas a alcanzar por el citado Plan en sus primeros cuatro años.

La mañana del domingo la dedicó el señor López Rodó acompañado del embajador, señor Sánchez Bella, a celebrar varias entrevistas de interés con determinadas personalidades del mundo de la Banca italiana, sumamente interesada en entablar diálogo con el Comisario general del Plan de Desarrollo, lo cual ha obligado a este último a establecer como jornada de trabajo un día en principio señalado como descanso.

Para hoy lunes, está anunciada una Conferencia de Prensa del señor López Rodó con los representantes de los diarios italianos.—Efe.

LA HORA INTERNACIONAL

Por JOSE LUIS ALONSO ALMODOVAR

El triunfo de la selva

Una vez más —aún a riesgo de resultar reiterativo— debemos insistir sobre el dramático tema de los sucesos del Congo, que siguen ocupando la principal atención en la prensa de todo el mundo. A medida que las declaraciones de algunos de los rehenes liberados van dando forma a la gran tragedia congoleña, y nos llegan las primeras crónicas directas de los enviados especiales a Leopoldville y Stanleyville, la alucinante situación de aquel país se nos manifiesta en toda su casi increíble realidad. Las informaciones fidedignas y concretas sobre la actuación de las hordas insurgentes, y su inhumano comportamiento, parecen arrancadas de la más brutal crónica negra que jamás se haya escrito. Asesinatos, torturas, violaciones... Los relatos más atroces y violentos se suceden. Y, en buena lógica, hay que pensar que sólo es una pequeña parte de lo sucedido cuanto ahora se nos narra.

De muchas de las salvajes acciones de los rebeldes no quedan, por desgracia, testigos vivos. Otros han sufrido demasiado para poder relatar lúcidamente el caos congoleño. Lo que pasó, durante varias semanas, en Stanleyville y Paulis, y lo que sin duda está sucediendo todavía en la zona ocupada por los guerrilleros procomunistas, no puede ser expresado con palabras. Supera a la más terrorífica imaginación. Se ha vuelto de golpe al salvajismo desenfrenado y primitivo. La siniestra ley de la selva, en toda su fiereza y su barbarie, se abre paso, destruyendo cientos de años de civilización. Nos resistimos a reproducir aquí ninguno de los horribles episodios que nos llegan sobre la conducta de los «simbas» insurrectos. El lector los conoce de sobra y puede hallarlos, además, en las secciones informativas habituales. Resulta algo tan alucinante que si no existiesen pruebas indiscutibles nos parecería imposible que haya sucedido en realidad. Pero, los miles de cadáveres mutilados, los relatos angustiosos de los prisioneros y el testimonio directo de periodistas y diplomáticos no dejan lugar a dudas. En 1964, cuando el mundo está casi a punto de llegar a la Luna y a Marte, cuando se ha dominado la energía nuclear y se ha rebasado la órbita de la Tierra, en pleno corazón del continente africano estalló una furia irracional. Peor que una pesadilla.

¿Qué manos criminales desataron esta vorágine de sangre y de terror, para servir unos intereses políticos? La Rusia soviética y la China roja, inspiradoras y alentadoras del genocidio del Congo, han contraído una responsabilidad tan tremenda ante todos los hombres que hace ya inapelable para siempre el juicio sobre los métodos del comunismo. Esos fanáticos del nacionalismo africano, como Nasser, Ben Bella, N'Krumah, Seku Ture y Modibo Keita, llegaron demasiado lejos. No tiene atenuantes la culpa de las bárbaras hordas congoleñas que llevan a cabo las matanzas, pero ellos son seres primitivos, cuyos más salvajes instintos han sido excitados hasta el paroxismo por sus jefes y sus hechiceros. Los agentes que instruyen e incitan, y los Gobiernos que apoyan y aplauden, son mucho más responsables aún. Esos que están utilizando a unos caníbales —como Chenya, Olenga o Soumialot— para sumergir a Africa en un caos infernal, con pretextos ideológicos y falsas promesas.

Gaston Soumialot y Pierre Mulele —jefes inmediatos de los guerrilleros— fueron ministros del primer Gobierno del Congo, que presidía Patricio Lumumba. Está bien clara su procedencia y su filiación. Por si fuera poco, miles de víctimas indígenas fueron inmoladas en Stanleyville ante el monumento a Lumumba, en cuyo nombre —como bandera— se ha llevado a cabo la ola de crímenes y violencias. La presencia del comunismo internacional tras la masacre congoleña que está indignando al mundo, es incuestionable. El aliento del racismo africano, inflamado de odio y de revancha, también resulta evidente. En esas dos direcciones señala la flecha de las responsabilidades. Pero, aunque menos directamente, hay otras además. Y pertenecen a nuestro mundo; al de la civilización, al de la cultura. Unas por ingenuidad, otras por torpeza, no pocas por mala fe.

Es ya hora de derribar mitos, y hablar de cara a los hechos. En política debe pensarse en realidades humanas, no en hacer literatura. La única «nueva frontera» válida consiste en defender la libertad y la dignidad del hombre salvando su razón. No nos parece la independencia lo más importante, sino el albedrío. Un hombre es verdaderamente libre, no cuando puede votar una constitución, sino cuando sabe elegir entre el bien y el mal. El sujeto de la acción política siempre debe de ser el hombre, no las fórmulas retóricas. Por encima de la lucha entre democracia y comunismo, entre el bloque soviético y el mundo libre, lo que está triunfando en el Congo es la ley de las tribus, el grito de la selva.

Incendio en una fábrica de hilados

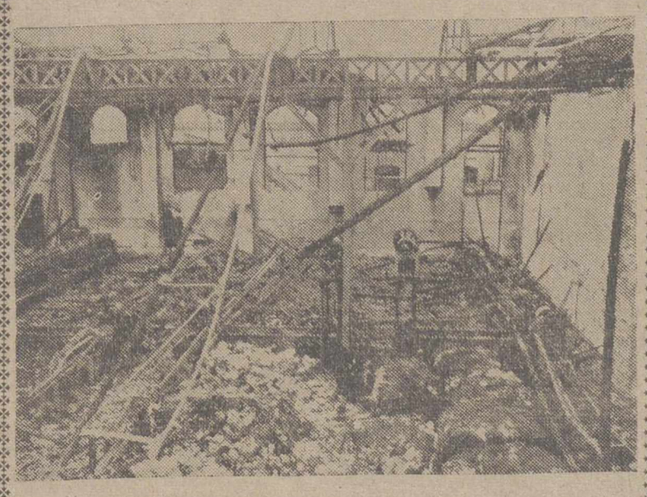

Almacena (Castellón).—Tres millones de pesetas es la cantidad a que se calcula ascienden los daños causados por un incendio en una fábrica de hilaturas de esta localidad. En la foto, un aspecto de la fábrica después del siniestro.—(Foto Europa Press)

Ayuda a los rebeldes congoleños

Cinco aviones argelinos con tripulación rusa llegan a Jartum

Jartum, 14.—Cinco aviones militares argelinos de transporte, de fabricación soviética, conducidos por tripulaciones compuestas en su totalidad por rusos, han aterrizado en el aeropuerto de Jartum, según han indicado fuentes bien informadas. Se cree que los aviones llevan suministros para los rebeldes del Congo, añaden las citadas fuentes.

Los aviones han sido identificados como aviones rusos de transporte «An-12», y parecen haber sido pintados apresuradamente con los distintivos de la aviación argelina. La estrella roja soviética puede verse aún bajo una fina capa de pintura.

Los aparatos aterrizaron ayer y permanecerán en el aeropuerto de Jartum hasta esta noche. Se informa que su próximo objetivo será Juba.

Estos vuelos son los primeros de que se informa esta semana en Jartum. No se ha confirmado que haya armas a bordo de los aviones, aunque anteriormente, en vuelos similares, se supo que se transportaban armas y municiones, a pesar de que el Gobierno sudanés declarase que sólo se trataba de suministros médicos para los rebeldes.

Juba ha sido el punto de reunión de los rebeldes congoleños que huían de las fuerzas congoleñas al noreste del Congo.—Efe.

FRAGA IRIBARNE regresa a Madrid

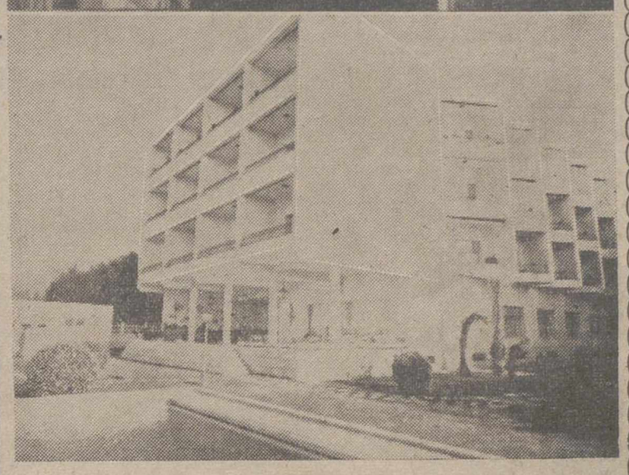

Cádiz.—Con asistencia del Ministro de Información y Turismo, señor Fraga, al que acompañaban el subsecretario de Turismo y autoridades gaditanas, ha tenido lugar en Cádiz la inauguración de los anexos del Hotel Atlántico de la Subsecretaría del Ministerio de Información y Turismo.—(Foto Europa Press)

Algeciras (Cádiz), 13. — El ministro de Información y Turismo, don Manuel Fraga Iribarne, llegó al Campo de Gibraltar esta mañana a las once. En esta zona de gran belleza visitó dos complejos turísticos, el de Guadacorte, declarado de interés nacional y el de Sotogrande de Guadiario.

En el primero le fueron mostrados los planos de transformación de la zona, donde se construirán «bungalows», un hostal, un parador y la zona deportiva de recreo, con una inversión aproximada de 600 millones de pesetas. El complejo de Sotogrande ocupa 1.360 hectáreas y en él se invertirán en los próximos diez años 2.000 millones de pesetas. En él se proyecta una ciudad de veinte mil a treinta mil habitantes. Están a punto de ser inauguradas varias obras en dicho complejo, tales como son el Club Internacional de Golf, con dos campos, un hotel de lujo, 48 «bungalows», 15 viviendas para empleados y escuela. Existen en aquel lugar tres lagos artificiales y exóticos jardines. También se proyecta en Sotogrande una Venecia española.

En su visita, acompañaban al ministro el subsecretario de Turismo, señor García Rodríguez Acosta; ingenieros y jefes de las empresas constructoras, así como el gobernador civil de Cádiz, el delegado provincial y el comarcal del Campo de Gibraltar de Información y Turismo.

Después del recorrido de las obras, el ministro se despidió manifestando lo gratamente impresionado que quedaba de la visita, en la que ha podido apreciar la magnitud y belleza de los planetes turísticos del Campo de Gibraltar. — Cifra.

VISITA A LA COSTA DEL SOL

Málaga, 13. — En la mañana de hoy llegó a la Costa del Sol el ministro de Información y Turismo don Manuel Fraga Iribarne, acompañado del subsecretario de Turismo, don Antonio García Rodríguez Acosta. El ministro procedía de Cádiz y Algeciras. Fue recibido en San Roque, límite de la provincia, por el gobernador civil de Málaga, señor Castilla Pérez, y otras autoridades. Desde este punto, el ministro se trasladó a la urbanización de Sotogrande de Guadiario, en el término municipal de San Roque, donde realizó una detenida visita. Posteriormente, el ministro con sus acompañantes, se trasladó a Marbella, donde también visitó el Centro de Interés Turístico Nacional «Andalucía la Nueva». El señor Fraga Iribarne fue ampliamente informado de las obras que se llevan allí a cabo y de los proyectos inmediatos.

A las dos de la tarde, el ministro llegó a Torremolinos, donde en el Parador Nacional de Turismo del Campo de Golf le fue ofrecido un almuerzo.

A las cuatro y media de esta tarde el ministro y el subsecretario de Turismo tienen previsto su regreso a Madrid por vía aérea.—Cifra.

REGRESA A MADRID

Madrid, 13. — Ha regresado a esta capital en avión, desde Málaga, el ministro de Información y Turismo, don Manuel Fraga Iribarne. —

Primer misionero de emigrantes españoles

El P. Aniceto Gómez Arranz, en el momento de tomar el avión para Canadá en el Aeropuerto de Barajas. Es el primer misionero de emigrantes españoles que ejercerá su ministerio en aquel país, en la ciudad de Montreal. Procede del Obispado de Segovia.—(FOTOFIEL)

EL PEOR INVIERNO DESDE HACE 35 AÑOS EN INGLATERRA

Lluvias torrenciales, hielos, nieves y vientos huracanados han producido graves daños

Londres, 14. — Las lluvias torrenciales, hielo, nieves y vientos huracanados, han provocado graves daños en diversas regiones de Inglaterra, donde se experimenta este año, el peor invierno desde hace 35 años.

Después de una semana de inundaciones han quedado cortadas las líneas férreas y bloqueadas las carreteras. Son muchas las localidades que se hallan aisladas por las aguas. En algunos puntos del Norte de Gales y Noroeste de Inglaterra, el agua alcanza los dos metros de profundidad.

La localidad más afectada ha sido la de Newtown, en Montgomeryshire, Gales del Norte.

En Glamorgan, Gales del Sur, una niña de seis años fue arrastrada por las aguas, y pereció ahogada.

En Llanidloes, Gales del Norte, el material empleado para la construcción de un embalse ha sido arrastrado por las aguas.—Efe

UNA MADRE Y SUS DOS HIJOS PERECEN AL ROMPERSE EL HIELO DE UN LAGO

Norton (Massachussetts), 14. — Una madre y sus dos hijos han perecido ahogados. Los dos muchachos cayeron al romperse el hielo en un lago, y la mujer se arrojó para intentar salvarlos.

Las autoridades han revelado que Larry Berg, de seis años y su hermano George, de cinco, jugaban sobre las aguas heladas del lado detrás de su casa, cuando se produjo el accidente.—Efe.

TIFON SOBRE FILIPINAS

Manila, 14. — El tifón «Opal», ha azotado la región de Luzón con vientos huracanados que alcanzaron más de 150 kilómetros por hora. Los efectos del tifón, se dejaron sentir sobre Manila, a fin del día de hoy.

Las unidades militares de los Estados Unidos con base en Luzón han comenzado a evacuar los aviones y la «PAL» (Líneas Aéreas Filipinas) ha suspendido todos sus vuelos.

El Departamento de Meteorología de Manila señala que el «Opal» es uno de los tifones más fuertes de la temporada.—Efe.

UN TREN DESCARRILA EN FILIPINAS A CAUSA DE LAS INUNDACIONES

Manila, 14. — Un tren de pasajeros, en el que se estima viajaban unas mil personas, ha descarrilado a primera hora de hoy en la provincia de Quezón, por inundación de las vías, según ha informado la Compañía de Ferrocarriles de Filipinas. Un portavoz declaró que aún no se conocían detalles respecto a posibles víctimas.—Efe.

TOTALES DEFINITIVOS DE LAS ELECCIONES PRESIDENCIALES DE ESTADOS UNIDOS

Johnson mejoró los "records" de todos los tiempos

Wáshington, 13.—Han sido hechos públicos los totales definitivos de las últimas elecciones presidenciales de los Estados Unidos, celebradas el pasado día 3 de noviembre. El Presidente Johnson mejoró los «records» de todos los tiempos.

Obtuvo 43.126.218 votos, el 61 por ciento del total y un margen de casi 16.000.000 de votos. Fue elegido por 486 de los 538 compromisarios y triunfó en 44 estados, y en el distrito de Columbia.

También el total de votos arroja 70.631.479 votos, frente a los 68.800.000 de 1960.—Efe.

M.C.D.2022

PALENCIA AL DIA

SANTA LUCIA Y NIEBLA

Domingo nuevamente neblinoso. La ciudad estuvo algodonada por las nubes desde la mañana a la noche. Levemente por la mañana, intensamente por la noche. Se hizo, por ello, difícil la circulación de automóviles que, por causa de los elementos, hubieron de ir, por una vez, a paso de tortuga y con los encendidos faros, incapaces de taladrar la niebla, en servicio permanente, como pobres lazarillos de esos grandes ciegos que fueron el domingo las motos, los automóviles y los camiones, pese a que se festejaba la patrona de los invidentes.

—Estos y las modistillas celebraron la festividad patronal de Santa Lucía.

Hubo una misa solemne en San Miguel, por la mañana, y procesión por la tarde. No faltando, según es de ritual, el "ágape" acostumbrado, celebrado en el Palacio del Niño, donde las autoridades, representaciones, hermanos, cofrades de la Cofradía de Nuestra Sra. de la Antigua y Santa Lucía e invitados en general, gustaron la típica limonada, pastas y almendras.

El día no se mostraba muy propicio para el deambular callejero, y las modistillas, que discurrieron en grupos por las calles, pronto buscaron, por la tarde, el refugio de los cines y las salas de fiesta, donde celebraron algunos bailes de sociedad.

—La jornada dominical tuvo la nota deportiva de los cross de barrio celebrados en el Cristo del Otero y en San Antonio. Los chavales no le hicieron ascos al atletismo, pese a que la crudeza de la mañana no invitaba mucho a correr con pantaloncillo corto.

Pero ¡quién dijo miedo! Se celebraron las competiciones que resultaron brillantes por el entusiasmo puesto en las pruebas y la cantidad —en San Antonio fue enorme— de jóvenes participantes.

Acertada idea esta del cross de los barrios, que puede dar las promociones de los futuros atletas palentinos, que sigan las huellas de Haro, Alba y demás destacados pedestristas palentinos.

—En el Principal se celebró la segunda velada de boxeo organizada por la Federación Oeste y la Delegación de Palencia.

El coliseo ofreció mejor entrada que en la velada inicial de la serie; lo que quiere decir que el pugilismo interesa y que irá en aumento el número de seguidores, a poco que la continuidad de estas peleas se mantenga y que en ellas intervenga algún púgil local, que —por aquello de la honrilla— son los que más caldean el ambiente.

—En el Campo de la Juventud se celebró también el partido de balonmano correspondiente a la segunda vuelta del Campeonato Provincial. Y en el gimnasio de dicho Campo, se ofreció una interesante sesión de judo, para obtención de cinturones de superior categoría.

Por todo ello, el domingo transcurrió en un ambiente de acusado tono deportivo que, cada aficionado de turno, aprovechó según sus aficiones.

Campaña de Navidad y Reyes 1964-65

QUINTA RELACION DE DONATIVOS

	Pesetas
Suma anterior	71.835,00
Ingeniero-Jefe Provincial y personal del Servicio N. del Trigo	625,00
Un español	15,00
Bar Luis	100,00
Ferretería Silva	150,00
Don Arcadio Torres Martín	400,00
C. Peña	100,00
Suma y sigue	73.225,00

Palencia, 14 de diciembre de 1964.

Nota. — Los donativos se reciben en la Habilitación del Gobierno Civil, Jefatura Provincial del Movimiento y en todas las Entidades bancarias de la capital.

Reunión de la Junta "Pro Barrio del Otero"

Próximamente actuará en la barriada la Cátedra de Sección Femenina

Montaje de pabellones prefabricados para hogares juveniles e iniciación profesional

Días atrás se ha reunido en las dependencias del Gobierno Civil la Junta «Pro Barrio del Otero», que preside nuestra primera autoridad, señor Queipo de Llano. Asistieron a la reunión el Vicario General de la Diócesis en representación del Sr. Obispo, Presidente de la Audiencia, como Presidente de la Junta de Protección de Menores, Vicepresidente de la Diputación, Alcalde de Palencia, Delegados de Trabajo, Sindicatos, Vivienda, Auxilio Social, Juventudes, Sección Femenina, Educación Nacional, Inspectora Jefe de Primera Enseñanza, Presidente de Cáritas Diocesana y el P. Tabernero, S. J., del Patronato «San Ignacio».

Informó primeramente el Conde de Toreno del objeto de esta reunión, promovida para revisar los acuerdos de la anterior y para informar de las gestiones llevadas a cabo por cada miembro de la Junta. En este sentido dio cuenta de su entrevista con el Prelado de la Diócesis para notificarle cuanto en la primera sesión fue tratado, haciendo patente la satisfacción con que el Dr. Souto y Vizoso recibió la información y proyectos, a los que prometió su colaboración.

Entre los asuntos tratados en la reunión, comentados por los asistentes, hemos de destacar la reciente adquisición del Ministerio de Trabajo de los terrenos e inmueble de la antigua Escuela Graduada de «Alonso Berruguete», donde se edificará un nuevo dispensario y ambulatorio, llamado a prestar un gran servicio a una amplia zona de la ciudad, sobre la que se extiende también la barriada del Otero. En relación con la construcción de una Escuela de Formación Acelerada se indicó que, aún cuando se gestiona su logro, se halla supeditada a la necesidad de demanda por parte de las empresas, circunstancia que por el momento no se produce en la capital.

Se trató asimismo ampliamente, sobre la necesidad de dotar al barrio de una escuela de Iniciación Profesional, dependiente de la Primera Enseñanza, con el fin de inclinar a los niños en esta edad escolar hacia oficios y especializaciones. Sobre el particular se puso de relieve el hecho de que en las escuelas haya pocos niños mayores de 12 años, acordando hacer las gestiones precisas para que se cumpla cuanto la Ley determina en materia de asistencia escolar.

Se expusieron las gestiones realizadas en Madrid para la creación de una Guardería Infantil, dependiente de Auxilio Social, confiándose que a Palencia le sea adjudicada la construcción de una de las 24 proyectadas para el año próximo en el Plan de Desarrollo. La Delegación de Sección Femenina se comprometerie a regentar esta Guardería. Asimismo se ha proyectado el funcionamiento de una cátedra ambulante de orientación en el barrio.

Se acordó gestionar el montaje de cuatro pabellones prefabricados, adjudicándoseles al Frente de Juventudes, Sección Femenina y Patronato «San Ignacio», para que establezcan en ellos primeramente las clases de la Cátedra de Sección Femenina y luego ser destinados a hogares juveniles y ser otros dos utilizados para la enseñanza de Iniciación Profesional. Se dió cuenta de que el Ayuntamiento ha tramitado un proyecto para la ampliación del Grupo Escolar ahora existente, ofreciendo algunas de las dependencias que se consigan para ser empleadas con fines docentes, hasta tanto no se cuente con las instalaciones precisas en la barriada del Otero.

Dentro del mismo turno de informes se puso en conocimiento de los asistentes la creación del Centro Social Parroquial de San Ignacio, indicando que es deseo del Prelado ampliar la capacidad de la iglesia, adicionando un salón contiguo practicable.

Se celebró la festividad de Santa Lucía

En San Miguel hubo misa solemne, saliendo por la tarde la tradicional procesión

Con la tradicional devoción y alegría gremial se ha celebrado en Palencia la festividad de Santa Lucía, patrona de las modistillas y de los invidentes.

En San Miguel tuvieron lugar los actos religiosos organizados por la Cofradía de Ntra. Sra. la Antigua y Santa Lucía, consistentes en un solemne Triduo durante los días 11, 12 y 13, al que concurrieron numerosos devotos, especialmente modistillas, que de esta forma honraban a su excelsa Patrona.

El domingo, a las ocho y media de la mañana, hubo una misa de comunión general, siendo numerosos los fieles que tomaron el Pan de los Angeles.

A las once, ante el altar mayor de dicha iglesia, en el que se veía la imagen de Santa Lucía, profusamente adornada e iluminada, se celebró una misa solemne, oficiada por el párroco de San Miguel, D. Luis Madrigal, asistido del clero parroquial.

Ocupó la sagrada cátedra el R. Padre Tomás María de Bustos, O. P., quien pronunció un elocuente panegírico de la Santa.

La iglesia se veía repleta de devotos de la Santa y fieles en general.

En lugares preferentes presidieron la ceremonia diversas autoridades y representaciones de las mismas, así como del Sindicato Textil y de la Organización Nacional de Ciegos, junto con los alcaldes de la Cofradía, don Mateo García y don José Mérida Heredia.

Terminada la misa, las autoridades y representaciones, así como los hermanos de la Cofradía, fueron obsequiados con el tradicional convite, consistente en pastas, limonada y almendras.

Por la tarde, a las cuatro y media, hubo vísperas completas, organizándose a continuación la procesión, que presidía el clero parroquial, concejal del Ayuntamiento, Sr. Vibot, y otras representaciones oficiales, así como de la Cofradía organizadora.

La imagen de la santa era portada por cofrades, concurriendo numeroso público, así como la banda municipal de música, que interpretó durante el recorrido diversas piezas.

El desfile procesional recorrió las calles del General Mola, Marqués de Albaida, Mayor, General Franco, Plaza de Isabel la Católica y General Amor, para reintegrarse a la iglesia parroquial, donde se cantó la Salve popular.

La Cofradía invitó a las autoridades, músicos, hermanos y cofrades con un típico refresco, servido en el Palacio del Niño.

Hoy lunes, a las ocho y media de la mañana, se ofició en San Miguel una misa por los hermanos, cofrades y devotos difuntos.

GOBIERNO CIVIL

SECRETARIA GENERAL

La proximidad de las Fiestas Navideñas y con ellas la costumbres, cada año más extendida, de la colocación en los hogares de los llamados «Arboles de Navidad», lleva consigo la necesidad de prevenir los posibles abusos que se cometen en las repoblaciones jóvenes de montes públicos o fincas particulares en detrimento de las mismas.

Con esta finalidad he tenido a bien ordenar lo siguiente:

Primero: Queda terminantemente prohibido la venta y circulación de los «Arboles de Navidad», cuya procedencia no se halle plenamente justificada como legal, o fuera de los lugares o establecimientos debidamente autorizados para ello.

Segundo: Para la venta de dichos árboles es indispensable poseer los comprobantes que demuestren su legal obtención y procedencia.

Tercero: La Guardería rural, municipal y demás agentes de mi Autoridad velarán por el exacto cumplimiento de lo que se ordena, denunciando a los que contravinieren lo que se dispone.

Palencia 14 de diciembre de 1964.—El Gobernador Civil, *Francisco Queipo de Llano y Acuña, Conde de Toreno.*

Cartelera

TEATRO PRINCIPAL
HOY
¡Un éxito mundial!
«UN LUGAR EN LA CUMBRE»
Con Laurence Harvey
Simone Signoret
Mayores 18 años

TEATRO CINE ORTEGA
7'45. Autorizada mayores de 18 años: «Ella y sus maridos».

CINE PROYECCIONES
3'30. Autorizadas mayores de 18 años: «Chantaje a un torero» y «El pecador y la bruja».

CINE CASTILLA
3'30. Autorizadas para todos los públicos. «Estampida», y «Ha llegado un angel».

CINE REY DON SANCHO
5 - 7'45 y 10'30
GRANDIOSO EXITO DE:
"MARNIE LA LADRONA"
De Alfred Hitchcock
«Tippi» Hedren
Sean Connery
¡Una película que no se parece a ninguna!
(Mayores de 18 años)

CINE AVENIDA
Continua desde las 5
COLOSAL PROGRAMA DOBLE:
«TOTO, FABRIZZI Y LOS JOVENES DE HOY»
(Pases: 5 y 8'45).
y
«EL PODER DE LA MAFIA»
(Pases: 6'45 y 10'30).
(Mayores de 18 años)

CALIFICACION MORAL:

«Un lugar en la cumbre» (4), «Ella y sus maridos» (5), «Chantaje a un torero» (3), «El pecador y la bruja» (3 R.), «Estampida» (2), «Ha llegado un ángel» (2), «Marnie, la ladrona» (3 R.), «Totó, Fabrizi y los jóvenes de hoy» (3), «El poder de la Mafia» (3 R.).

"Más vale tarde que nunca" es la idea que todos debemos inculcar en los adultos que creen que no están en edad de aprender a leer y escribir.

Cuatro Cantones

Un cursillo interesante

El pasado sábado se clausuró el cursillo de formación de empresarios, que ha tenido lugar en la Casa Sindical.

Durante la última semana, los pequeños y medianos empresarios han asistido a una serie de charlas y conferencias, sobre temas y cuestiones relacionados con su actividad empresarial.

Personas documentadas en materia financiera, contable, técnica y administrativa, han dado estas auténticas lecciones, que los empresarios palentinos han seguido con gran interés, y suponemos que con no poco aprovechamiento; jerarquías sindicales especializadas en cuestiones económicas, profesores mercantiles, ingenieros, licenciados en Ciencias económicas, etc., han llevado sus teorías, sus consejos, sus explicaciones, sus experiencias, que, tras su exposición, ante los pequeños y medianos empresarios, se han discutido, viendo los pros y los contras a lo largo de animados e interesantes coloquios.

Este cursillo ha sido oportuno en Palencia, como lo será siempre todo lo que se refiere a pequeñas y medianas empresas, en las que nuestra capital (como nuestra provincia), abunda.

Estos mepresarios —en la mayoría de los casos, profesionales que a fuerza de entusiasmo, voluntad, competencia y trabajo, lograron montar una pequeña industria o un mediano negocio —continúan en la brecha del trabajo directo, simultaneándolo con la misión directora y organizadora; son auténticos titanes del trabajo y del progreso; necesitan de toda clase de asesoramiento, y vienen bien estos cursillos, ya que en muy pocos días —y sin perder de su trabajo, pues se celebraban a horas posteriores al cierre, por la noche— reciben una interesante serie de orientaciones, condensadas, sintéticas, algo así como el «meollo» de las cuestiones interesantes.

Nos parece que el cursillo celebrado la pasada semana en la Casa Sindical ha conseguido sus objetivos. Los pequeños y medianos empresarios están de enhorabuena.

Nuevas oposiciones

En perspectiva hay nuevas Oposiciones para Ingreso en el Magisterio Nacional.

Una nueva oportunidad para los opositores de las últimas pruebas que, por ésta o aquélla circunstancia, tuvieron que quedar sin plaza; y desde luego una inicial oportunidad para los Maestros más bisoños, para las Maestras más jovencitas, que tienen en el bolso, recientitas, las papeletas con las asignaturas aprobadas del último curso de la carrera.

Ya, en realidad, son pocas las oportunidades que de este tipo van a darse, según los nuevos planes de estudio para la carrera del Magisterio, porque parece ser —y de esto ya nos hizo unas declaraciones, en exclusiva para DIARIO-DIA, en entrevista que celebramos con él, el Director General de Enseñanza Primaria—, que se van a suprimir las Oposiciones a ingreso, y se montará un sistema de tal manera que los Maestros, al terminar la carrera, vayan directamente desde la Escuela del Magisterio, de donde fueron alumnos, a su Escuela en propiedad, a la que irán como Maestros.

Pero, en fin, esto no es cuestión de nuestro comentario, ya que de todo esto nos irá informando el tiempo.

...Lo que ahora interesa son las Oposiciones que acaban de convocarse, y que afectan —como todos los años— a Palencia.

Claro que en esta ocasión los Maestros aspirantes al ingreso en el Escalafón del Cuerpo, han quedado un tanto defraudados, ya que solamente son 4.000 plazas las convocadas para toda España (1.700 para Maestros, y 2.300 para Maestras), cuando en las últimas convocatorias fueron convocadas casi el doble de plazas.

...Esto quiere decir que la lucha será más dura, y que por lo tanto habrá que estudiar más.

En fin, las cosas tienen que ser así; cuando hay más aspirantes que plazas, hay que poner por medio el tamiz de la Oposición, para seleccionar, y los mejores tendrán que llevarse las plazas..., es ley justa, y hay que acatarla.

Para los jóvenes Maestros palentinos se abre una nueva etapa de estudio firme, para salir adelante. Nosotros deseamos que tal período de estudio les sea leve..., y que —como deseamos todos los años— triunfen los mejores, los más capacitados, los más preparados, los que —en justicia—deban triunfar.

EN LA CASA SINDICAL

Clausura del curso de formación de empresarios

El sábado quedó clausurado el curso, que para formación de empresarios, se ha venido celebrando en la Casa Sindical. Pronunció en la jornada final una conferencia sobre «Problemas comerciales de la pequeña y mediana empresa», don Herminio Larumbe Echevarri, economista de S. A. Ibérica Bedaux. Dentro de la misma línea de conferencias de los días anteriores, fue esta última una lección eminentemente práctica, plena de actualidad y del mayor diterés por las cuestiones en ella abordadas con minuciosa exposición de soluciones. El conferenciante fue largamente aplaudido.

Intervino luego el presidente de la Junta Sindical de la Pequeña y Mediana Empresa, don Severiano de Hoyos Casén, para agradecer la colaboración encontrada para el mejor éxito del curso, cerrando el acto el delegado sindical, señor Blanco Cipitria.

Comisaría General de Abastecimientos y Transportes

INDUSTRIAL LECHERO EXPEDIENTADO

Para la tramitación del oportuno expediente, a efectos de sanción, si a ello hubiere lugar, se han cursado al Servicio de Inspección de la Disciplina del Mercado, las correspondientes diligencias instruídas al industrial lechero don Antonio Herrero Santiago, vecino de Saldaña, por expender al público leche que no contiene el porcentaje mínimo de extracto seco magro.

Palencia, 14 de diciembre de 1964. —El Gobernador Civil, FRANCISCO QUEIPO DE LLANO Y ACUÑA.

Conductores y peatones de Palencia

FELICES NAVIDADES... SIN ACCIDENTES

La Jefatura Central de Tráfico, ha remitido a esta Provincial un cuestionario relativo a los accidentes que ocurran en carretera y zona urbana de esta provincia, desde las doce horas del día 23 de diciembre de 1964, hasta las doce horas del día 7 de enero de 1965.

Es deseo de esta Jefatura Provincial, contar con la colaboración de todos los palentinos, conductores y peatones, con el fin de que Palencia y su provincia no figure incluida en el cuestionario a que anteriormente se hace referencia, con víctimas producidas a consecuencia de accidentes de tráfico en las próximas fiestas navideñas.

Es la mejor felicitación que con este motivo le envía a usted, conductor, o peatón.

La Jefatura de Tráfico de Palencia

JUNTA PROVINCIAL DE BENEFICENCIA

SECRETARIA

En el «Boletín Oficial» de esta provincia número 149 de fecha 11 del actual, se publica nueva relación de las peticiones que se han recibido en esta Junta Provincial, en solicitud de «Auxilio por Ancianidad y Enfermedad», al objeto de que los interesados puedan rectificar cualquier error sobre nombre, apellidos, domicilio y nombre de los padres.

La subsanación sobre cualquiera de los extremos citados, deberá realizarse dentro del plazo de quince días, a partir de la inserción del presente anuncio.

Palencia 14 de diciembre de 1964.—El Gobernador Civil Presidente, *Francisco Queipo de Llano y Acuña.*

Rincón ameno

REPARTIDOR

A los diez años, Pedro Chicote era repartidor de Telégrafos. Tenía una bicicleta. Iba a llevar telegramas siempre demostrando una gran urgencia. Para ello incluso subía las escaleras corriendo, y como llegaba muy fatigado, el que recibía el telegrama le daba una propina, mientras Perico decía:

—Es que he venido corriendo, porque como es tan urgente...

Un día le falló el truco. Subió cinco pisos corriendo. Al llegar arriba dio la consabida explicación:

—Como era urgente, he venido corre que te corre.

El señor le contestó desabridamente:

—Has hecho lo que tenías que hacer. Para algo es urgente y se paga el triple de tarifa.

Y Chicote esta vez se quedó sin propina.

Los hay avaros.

EL UNO PARA EL OTRO

Se discute de matrimonios conocidos.

—El de X y su mujer me parece que está muy bien avenido.

—Creo que él ronca de una manera horrible.

—Sí; pero ella es sorda.

RATERISMO

Dos rateros hablan en la prisión donde están esperando que los llamen a juicio.

—Mi abogado —dice uno— ha exigido que le entregue mi reloj en garantía de que le pagaré sus honorarios.

—¿Y se lo has entregado?

—El se figura que sí.

FUGA DE VOCALES, NUM. 17:

N. h.y c.m.n. m.s s.g.r. p.r. .r . l d.ch. q.. .l d. l. v.rt.d

R..SS..

Solución al número 16:

Cada soldado lleva en su mochila el bastón de Mariscal.

NAPOLEON

CRUCIGRAMA

Número 96:

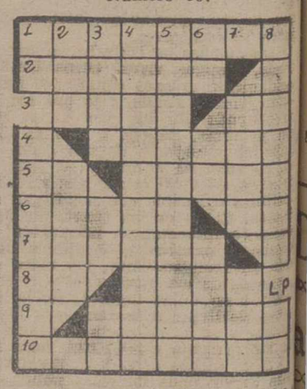

Horizontales: 2: Planta hortícola. 2: Acercar. 3: Ciudad catalana. Nota. 4: Cogidos. 5: Part. insep. Pico canario. 6: Percibir. Artículo definido árabe 7: Levantaras. 8: Repetido: canción de cuna. De los pájaros. 9: Arrasar. 10: Precisa.

Verticales: 1: Negación. Pasean. 2: Ciudad finlandesa. Ciudad de la Costa Azul. 3: Nombre familiar de mujer. Símbolo químico. Final de muchas palabras geográficas del Sur de Francia. 4: Tumbarase. 5: Golpeáralos. 6: Desinencia. Habla. Fui afuera. 7: Especie de gaseosa. (al revés) Yunque de hojalatero. 8: Advíertalo. Dios egipcio.

Sol. al Crucigrama número 94:

Horizontales: 1: Pasárala. 2: Adobes. 3: oloP. So. 4: Amayas. 5: Ni. Iraca. 6: Avena. Ar 7: Notara. 8: In. Bila. 9: Alamín. 10: Ensenada.

Verticales: 1: Pa. Inánime. 2: Ado. Ivón. 3: Cola. Et. As. 4: Abominable. 5: Repararían. 6: As. Ya. Alma. 7: Saca. aiD. 8: Acosara. Na.

Segundo aniversario del señor

D. Alberto Gómez Soto

(INDUSTRIAL DE ESTA PLAZA)

que falleció en Palencia el día 15 de diciembre de 1962

A los 46 años de edad

Después de recibir los Santos Sacramentos

D. E. P.

Su desconsolada esposa doña María del Rosario Sánchez Albarrán; padres políticos don Gonzalo Sánchez Larriviere y doña Rosario Albarrán Diez; hermano don Telesforo Gómez Soto; hermanos políticos, primos, sobrinos y demás familia,

Al recordar a sus amistades tan triste fecha, ruegan una oración por su alma

El novenario de misas que se está celebrando en la iglesia parroquial de San Miguel, a las doce de la mañana, será aplicado por el eterno descanso de su alma.

LA SEÑORA

Doña María Gutiérrez Lozano

Falleció en Palencia el día 13 de diciembre de 1964

A los 78 años de edad

Después de recibir los Santos Sacramentos y la Bendición Apostólica de Su Santidad

D. E. P.

Su hermana política Flora Carrillo Gil; sobrinos Ricardo y Manuel Gutiérrez Carrillo; sobrinas políticas María Teresa Sánchez Sanabria y Pilar Carrillo Vera y demás familia,

Suplican a sus amistades una oración por el eterno descanso de su alma

Conducción y funeral: Se verificó hoy, día 14, en el cementerio de Saldaña.
Misa de familia: Día 16, en la iglesia parroquial de San Lázaro, de Palencia, a las nueve y media de la mañana.
Casa mortuoria: San Juan de Dios, número 5, 2.º, Palencia.

Pompas Fúnebres HONTIYUELO

M.C.D.2022

La jornada de los 8 negativos en la quiniela

Sobresalió la victoria de Las Palmas en Sevilla

SEVILLA, 1; LAS PALMAS, 2

Sevilla, 13. — Alineaciones:

Sevilla: Mut; Eloy, Gallego, Rebellón; Achúcarro, Bancalero; Oliveros, Cabral, Agüero, Ribera y Diéguez.

Las Palmas: Oregui; Aparicio, Tonono, José Luis; Castellanos, Güedes; Gilberto, Corea, Germán, Lizani y León.

Buena actuación del árbitro Sr. Zariquiegui.

El primer tiempo fue de claro dominio sevillista, mientras que en el segundo lució más el buen juego de los canarios. Sin embargo, el Sevilla tuvo ocasiones para haber resuelto de modo favorable el encuentro de haberle acompañado la suerte y de no haber tropezado con la espléndida actuación bajo los palos de Oregui, que hizo paradas extraordinarias.

Desde el principio, el Sevilla imprimió a su juego fuerte aire de ataque, llevando continuamente el peligro a la meta canaria. Tuvo un papel lucido en esta fase Diéguez, que hizo varios remates que llevaban el marchamo de gol, pero que neutralizó el hoy imbatido Oregui en paradas inverosímiles. El meta forastero frustró otros disparos de Ribera y Agüero. Mientras tanto, el equipo canario, apoyado en la soberbia actuación de su meta, iba capeando como podía el temporal sevillista, aunque sin llegar a intranquilizar a Mut.

En la segunda parte, varió por completo el signo del partido. Las Palmas salió al ataque. Lizani se cuela y Mut tiene que arrojarse a sus pies para evitar el gol. Poco después, los palos devuelven un buen tiro de Agüero.

Poco a poco Las Palmas se va imponiendo mientras que la defensa y media locales empiezan a resentirse del esfuerzo. Lo que permite a los canarios hacerse dueños del centro del terreno.

A los veinte minutos Agüero remata un espléndido servicio de Ribera marcando el único tanto local. A los 29 minutos Lizani dispara muy oportuno cuando Mut estaba descolocado y empata. Reacciona el Sevilla pero vuelve a tropezar con el imbatible Oregui bajo los palos. A los 42 minutos, un fallo de Bancalero da ocasión a que León pase a Lizani, quien consigue el tanto de la victoria.

Destacaron Rebellón y Agüero por el Sevilla y Lizani y Oregui (el mejor de los 22) en las filas canarias.—Alfil.

El At. de Madrid no encontró enemigo en el Carlos Tartiere

Derrotó al Oviedo por 3-0 y debió obtener mayor diferencia

OVIEDO, 0; AT. DE MADRID, 3

Oviedo, 13.—Alineaciones:

Oviedo: Mesa (Boudón); Ribón, ...ra, Marigil; Manolet, Icazurria-Girón, Biempica, José Luis, Ri... Lapetra y José María.

At. de Madrid: San Román; Rivi... Martínez Jayo, Calleja; Ruiz ... Glaría; Cardona, Luis, Mendoza, Adelardo y Collar.

Arbitró Martín Alvarez, del Colegio Cántabro, que perjudicó al Oviedo al no señalar un claro penalty de que fue objeto Girón.

Asistió mucho público,, aunque era medio día del club, lo que no satisfizó a los socios.

El tiempo, bueno y el terreno de juego magnífico.

El partido fue para el Atlético de Madrid de lo más sencillo del mundo, pues no tuvo oponente más que en contados momentos. Sobresalió su clase y dominio absoluto de la pelota y el enlace de todas sus líneas. Aunque el tanteo fue de tres goles a cero a su favor, todavía pudo ser más abultado, pues desperdició varias ocasiones de marcar. También el Oviedo pudo haber marcado y el árbitro escamoteó un claro penalty hecho a Girón.

Iniciado el partido, se vio pronto la diferencia que separa a uno y otro conjunto. El Oviedo, sin clase, sin saber combinar y completamente nulo en el remate. A los pocos minutos de iniciarse el juego, lanzó el Oviedo dos saques de esquina, y respondió el Atlético con otros tres córners casi seguidos. En uno de ellos se lució Mesa. El partido se estabiliza en el centro del campo durante unos minutos con esporádicas arrancadas de los dos equipos, pero las del Atlético tenían más profundidad. En una ocasión, José Luis, solo ante el portero, lanzó el balón alto. Otra jugada la remata José Luis fuera de manera incomprensible. A los 20 minutos es cuando se registra el penalty a Girón, que el árbitro no sanciona. Se anota después una buena parada de San Román a un gran tiro de José María.

En el segundo tiempo, en el primer minuto, Mendoza avanza y de un suave disparo esquinado marca el primer tanto madrileño. Se lesiona Marigil en la jugada y pasa a extremo. Poco después se lesiona el meta ovetense, Mesa, que es sustituído por Boudón. A los cuatro minutos, Luis, de un disparo suave, marca el segundo gol, sin que el portero haga nada por evitarlo. El Atlético juega a placer por su neta superioridad. En el graderío flamean pañuelos y salen gritos de "fuera, fuera" contra los jugadores del Oviedo. El Atlético sigue con un juego primoroso.

A los 30 minutos, Luis marca el tercer tanto. El Oviedo se sacude el dominio y en una ocasión en que San Román estaba batido no acudió nadie al remate. Se registran buenos tiros de Biempica y buenas paradas de San Román. Vuelve el Atlético al ataque y no aprovecha los barullos en el área ovetense, registran dos fallos de Mendoza y Cardona.

Al terminar el encuentro, el Oviedo es despedido con una bronca y los madrileños son ovacionados.

El Atlético lanzó once córners y el Oviedo cuatro.

Por el Atlético no cabe destacar a nadie, pues todos realizaron un magnífico partido. Por el Oviedo, Mesa mientras jugó y Marigil hasta que se lesionó. Los demás, flojísimos. —Alfil.

El Deportivo Coruña no reacciona en sus salidas

Volvió a conocer la derrota en Elche por tres goles a cero

ELCHE, 3; D. CORUÑA, 0

Elche (Alicante), 13.—Alineaciones:

Elche: Fazos; Chancho, Iborra, ...; Ramos, Fornéris; Oviedo, ..., Lezcano, Marcial y Romero.

D. Coruña: Benegas; Pantaleón, ..., Aurre; Manolete, Muñoz; ...eda, Escolá, Veloso, Arcángel y ...alvo.

Arbitró bien el colegiado señor Llo...

Tarde espléndida y terreno algo ..., aunque no embarrado, debido a la lluvia caída por la noche.

El Deportivo de la Coruña ha jugado un primer tiempo excesivamente retrasado, conteniendo una y otra vez los avances ilicitanos. Son muchos los acosos que en el primer tiempo ha habido en torno a la meta de Benegas, por lo que éste se empleó a fondo. Por el contrario, el equipo visitante realiza en muy contadas ocasiones contraataques, destacando en esta labor Veloso, aunque sus intentos no resultan eficaces por falta de apoyo en las líneas.

A los 44 minutos se centra un balón sobre el área visitante, Lariño falla el despeje, quedando el esférico en poder del delantero del Elche Lezcano, y cuando intentaba el remate es cogido y derribado dentro del área. El correspondiente penalty lo saca Romero y logra el primer tanto de la tarde. Con uno a cero finaliza la primera parte.

En la segunda mitad, de salida se produce un rápido avance visitante sobre el área local. En el siguiente contraataque Vavá avanza casi en solitario, lanza un centro largo sobre Romero y éste lanza un chut que es rechazado por el larguero. Entonces, Lezcano, solo delante de Benegas, marca el segundo gol del Elche. El Coruña, a raíz de este momento, hace unos intentos ofensivos que son contenidos con facilidad por la zaga del Elche. A los 15 minutos, Romero saca un córner a media altura sobre el portal del Coruña y Vavá de cabeza con oportunidad, remata el tercer gol, ganando la acción a defensa y portero visitantes. El dominio es total del Elche que lleva la iniciativa del partido.

El Coruña realiza esporádicos intentos de ataque que son sujetados antes de llegar a medio campo.

Los locales juegan muy avanzados, ya que incluso Quirán y Chancho actúan como extremos en muchos casos. Sin más incidencias termina el partido con el resultado de tres a cero favorable a los locales.

Han destacado por el Deportivo de la Coruña, Benegas, que realizó un gran encuentro, Pantaleón y Aurre en la defensa, y Veloso en la delantera. Del Elche no cabe destacar a ninguno, ya que todos sus jugadores han actuado en un plano muy igualado y tirando a notable.—Alfil.

Valioso triunfo del Barcelona en Mestalla

Su victoria sobre el Valencia fue justa por la mayor efectividad de sus líneas delantera y defensa

VALENCIA, 2; BARCELONA, 4

Valencia, 13.—Alineaciones:

Valencia: Zamora; Piquer, Mestre, Arnal; Paquito, Roberto; Núñez, Guillot, Waldo, Sánchez Lage y Poli.

Barcelona: Sadurní; Benítez, Olivella, Eladio; Vergés, Garay; Goyvaert, Vidal, Re, Fusté y Seminario.

Arbitró el Sr. Plaza que estuvo bien.

El campo no llegó a llenarse. Desde el comienzo el Valencia se lanza a un impetuoso ataque dominando ampliamente al Barcelona que retrasa a Garay en ayuda de Olivella. La presión del Valencia no da resultados por la seguridad con que se muestra la defensa del Barcelona. A los tres minutos, una falta a Guillot es lanzada por Roberto pero sale fuera. A los 24, una falta a Sánchez Lage y Waldo remata de tiro fuerte consiguiendo el primer gol del Valencia. Animado por este gol el Valencia continúa en sus ataques, pero a los 28 minutos, en un rápido contraataque del Barcelona, Goyvaert remata a la red. Los jugadores valencianistas protestan este gol por creer que Goyvaert estaba fuera de juego. No obstante el árbitro mantiene su decisión y da el tanto por válido. Esta desventaja en el marcador la acusa el Valencia pero, no obstante sigue con su presión para tratar de aminorar distancia.

En el segundo tiempo permutan sus puestos Poli y Sánchez Lage. A los tres minutos hay un centro de Seminario con remate de Re, de cabeza, que es el tercer tanto del Barcelona. El Valencia aparece desconcertado ahora mientras que el Barcelona está actuando con rapidez, seguridad y precisión. A los 21 minutos se apunta el Barcelona su cuarto tanto cuando Paquito hace una entrega deficiente a Zamora que aprovecha Seminario, que seguía la jugada, para enviar el balón a la red. El Valencia sigue ahora con ataques impetuosos pero desordenados, y producto de uno de ellos es su segundo gol a los 35 minutos cuando se interna Guillot que es derribado en el área. El árbitro señala penalty que Núñez convierte en el segundo tanto del Valencia. Hasta el final ya no ocurre nada de particular.

La victoria del Barcelona ha sido justa y producto de una mayor seguridad y efectividad en sus delanteros. Destacaron Seminario, Re y Fusté.

En el Valencia, Guillot y Poli fueron los mejores. La defensa se mostró insegura.—Alfil.

Otro buen partido del Real Madrid

Una primera mitad brillantísima frente al Levante, para estar más competido en la continuación

R. MADRID, 4; LEVANTE, 1

Madrid, 13.—Por cuatro a uno ha derrotado esta tarde el Real Madrid al Levante. Se jugó el partido a las cuatro y media de la tarde con unas cuarenta mil personas en el graderío de Chamartín. Tiempo frío y cielo despejado. Arbitró el Sr. Eañón, que alineó así a los equipos:

Levante: Fernández; Victoriero, Gatell, Calpe; Vidal, Carlos; Domínguez, Marañón, Ribera, Wanderley y Pepín.

Real Madrid: Betancour; Miera, Santamaría, Pachín; Muller, Zoco; Serena, Amancio, Grosso, Pirri y Gento.

El primer tiempo finalizó con tres a cero a favor del Madrid. En la segunda parte se marcaron dos goles más, uno por cada equipo.

El primer tiempo registró fútbol de más bella ejecución, con mando madridista, hasta jugar a placer. En la segunda parte, el juego fue más competido, más rápido y el Levante se empleó a fondo, llegando en varias ocasiones al área madrileña, aunque el dominio del encuentro estuviera en todo momento en el juego del Madrid.

El Levante empleó un esquema muy precavido, situando detrás cinco jugadores, con Vidal y Domínguez con nombres del centro del campo, en apoyo a la zaga y punto de arranque para la contraofensiva. Delante, Wanderley, Ribera y Pepín. A los diez minutos de juego se lesionó Carlos. Salió a la banda, donde fue atendido y volvió al juego con una rodillera en la pierna izquierda, para pasar a extremo izquierda, convirtiéndose en figura decorativa para el resto del encuentro. Con este incidente, la delantera levantinista quedó reducida a Wanderley y Ribera, porque Pepín pasó a integrarse en la línea medular, con Vidal y Domínguez. El Levante marcó por zonas, sacrificando el marcaje de cerca a la posibilidad del contragolpe.

En el Real Madrid han funcionado prefectamente todas las líneas, sobresaliendo el triángulo Zoco-Amancio-Grosso, verdadera espina dorsal del juego madridista. Ha jugado con velocidad y temple este rejuvenecido Madrid, empujando con mucha fuerza al Levante contra su área y sucediéndose las ocasiones de peligro para Fernández.

Los goles se marcaron así: A los nueve minutos de juego, un centro de Grosso desde la izquierda lo rechazó débilmente Carlos, recogiendo Amancio, que disparó sin parar, alto y esquinado, llegando el primer tanto. A los 18 minutos, Marañón, falló el despeje a centro de Gento y Grosso remató a gol a placer. A los 27 minutos una preciosa y rapidísima combinación Grosso-Zoco-Pirri, puso el balón a los pies de este último, que cruzó a gol de forma imparable.

A los 13 minutos del segundo tiempo, después de una confusa jugada en el área levantina, un balón largo fue a Ribera, que escapó rápido y tiró con muy poco ángulo de disparo, muy cruzado y raso. Betancort paró la pelota, pero se le escurrió de las manos y entró en la portería, poniendo el marcador en tres a uno. Y a los 37 minutos de esta segunda parte, Gento —que se resintió al cuarto de hora de este tiempo de su lesión en la ingle— centró raso, fallando en el corte, y Amancio, solo ante Fernández, disparó fuerte y marcó el cuarto gol del Madrid.

A los 31 minutos del primer tiempo, Marañón salvó un gol en la misma raya de meta.

Lo mejor del Levante, los laterales, Victoriero y Calpe, el portero Fernández y Vidal. Del Real Madrid, los mejores Zoco, Grosso y Amancio. Mal arbitraje del señor Marañón.

El Madrid lanzó once córners y cuatro el Levante.—Alfil.

Empezó marcando el Atlético de Bilbao en Sarriá

Merced al buen juego del Español, este equipo acabó por imponerse y ganó 3-1

ESPAÑOL, 3; AT. BILBAO, 1

Barcelona, 13.—Alineaciones:

Barcelona, 13.—Arbitró, mal, el señor Alvarez Martínez.

Español: Carmelo; Osorio, Kuszman, Riera; Ramírez, Navarro; Vall, Idígoras, Kaszas, Rodilla y Martínez.

At. Bilbao: Iríbar; Orue, Echeberría, Aranguren; Aguirre, Zorriqueta; Echevarría, Iturriaga, Arieta II, Uriarte y Yosu.

Buena entrada en Sarriá, preside el encuentro el delegado nacional de Educación Física y Deportes, acompañado del secretario de la Delegación y del representante en Cataluña.

El Atlético retrasa a Zorriqueta a la defensa y a Iturriaga a la media y cubre bien los huecos para mostrarse peligroso en los contraataques. En uno de ellos, a los cinco minutos, está a punto de marcar en una gran escapada de Uriarte un centro que Echevarría falla en la boca de gol. Contesta el Español con una jugada análoga y ahora es Vall el que falla la ocasión. Presiona el Español y se producen dos o tres ataques con gran peligro para la meta contraria.

A los 21 minutos el Atlético marca su único gol por mediación de Uriarte, fallando Gaszas el despeje. Un minuto después, empata el Español en un pase largo de Ramírez a Vall que se interna y ante la salida de Iríbar cruza el balón lejos de su alcance.

El Español presiona ahora insistentemente y a los 26 minutos consigue el segundo gol, saca una falta Martínez y Rodilla de cabeza bate a Iríbar. A los 34, en una sobre puerta, Iríbar hace un paradón enorme.

En el segundo tiempo el Bilbao presiona peligrosamente, sin embargo, el Español está a punto de marcar en el minuto 13 en otro tiro de Rodilla, el balón se le escapa a Iríbar, da en el poste y vuelve al portero bilbaíno.

A los 19 minutos, en un córner, Rodilla a la media vuelta consigue un magnífico remate que es el tercer gol. Poco después Carmelo se arroja a los pies de Arieta II y evita una situación comprometida. A los 38 minutos, Kaszas es agarrado dentro del área sin que el árbitro sancione la falta.

El Español ha realizado un buen encuentro, con Kaszas de gran figura; su actuación ha sido impecable en todos los aspectos. Siguieron en méritos Riera, Idígoras y Rodilla. Por el Atlético, los mejores fueron Iríbar, Aranguren, Zorriqueta y Arieta II. —Alfil.

Banco Español de Crédito

Domicilio Social: Alcalá, 14
MADRID

Capital desembolsado y reservas:
3.774.889.664,56
503 Dependencias en España
y Africa

SUCURSAL EN PALENCIA: Don Sancho, núm. 10 (Frente a la Diputación)

Atiende especialmente a los AGRICULTORES, pagando LIBRE DE GASTOS, los contratos negociables del

SERVICIO NACIONAL DEL TRIGO

LIBRETAS DE AHORRO
CHEQUES DE VIAJE

Sucursales en la Provincia: Aguilar de Campoo, Saldaña y Villada
Aprobado por el Banco de España con el número 6052

Dos cero del Zaragoza al Betis en la Romareda

Dominó mucho más el equipo aragonés

ZARAGOZA, 2; BETIS, 1

Zaragoza, 13.—Alineaciones:

Zaragoza: Yarza; Reija, Santamaría, Cortizo; Violeta, Isasi; Canario, Santos, Marcelino, Lapetra y Encontra.

Betis: Pepín; Grau, Ríos, Aparicio; Frasco, Suárez; Pallarés, Azcárate, Ansola, Rogelio y Molina.

Arbitró Tomás López, deficiente.

El Zaragoza hizo variaciones en su alineación colocando a Lapetra de interior y debutando de extremo Encontra, que realizó una buena labor.

El resultado no ha reflejado la buena marcha del encuentro por parte del Zaragoza, que durante todo el partido ejerció un dominio absoluto sobre sus contrarios.

El primer tiempo fue de acoso constante del Zaragoza, volcándose materialmente en la puerta bética. El Betis, por su parte, desarrolló un juego defensivo cerrando sus líneas para neutralizar así los ataques contrarios del Zaragoza.

El portero bético se luce en diversas paradas a difíciles tiros de Canario y Marcelino así como Lapetra. El Betis realiza algunos avances esporádicos que resuelve bien la defensa local. Al descanso se llega sin que funcione el marcador.

En la segunda parte el Zaragoza realiza un juego más conjuntado y de precisión, abriendo el Betis sus líneas y permitiendo al Zaragoza realizar mejor juego, pero en algunos momentos carentes de mordiente.

A los tres minutos, Canario recibe un pase de Lapetra y desde fuera del área, de fuerte chupinazo, consigue el primer tanto local.

A los 15 minutos, es Marcelino quien de cerca, a pase de Santos, logra el segundo tanto.

Cuando faltan diez minutos para finalizar el encuentro, es el Betis el que realiza un avance por mediación de Ansola, con pase de su extremo Molina, que vale a Ansola la oportunidad para obtener el tanto bético. —Alfil.

TOTALMENTE REFORMADO

BAR FLOR

Modernísimo Restaurante...

Y como siempre el mejor servicio de barra con las tapas más económicas

¡DUEÑA DE CASA!—Concede facilidades a tus doncellas para que acudan a las clases del Curso de Formación, que para ellas, organiza en este mes la Sección Femenina de F. E. T.

Se le fue al Córdoba el punto positivo que tenía

El Murcia consiguió empatar en el estadio del Arcángel

CORDOBA, 0; MURCIA, 0

Córdoba, 13.—Alineaciones:

Murcia: Campillo; Tatono, Quincoces, Maestro; Laz, Martínez; Rovira, De la Fuente, Silvestre, Merodio y Ribada.

Córdoba: Reina; Simonet, Mingorance, Navarro; Tejada, Martí; Costa, Juanín, Miralles, Cabrera y Benítez.

Arbitró el vizcaíno Gardeazábal, que estuvo bien.

Con media entrada y tarde soleada se jugó este encuentro en el estadio del Arcángel que no pasará a la historia.

Los locales jugaron más que mal en la primera parte. En la segunda se enmendaron algo. Los delanteros hilvanaron algunas jugadas, todas ellas sin consecuencias para el marcador, ya que la defensa murciana se empleó a fondo y estuvo siempre encima de la jugada con clara iniciativa.

Ambos equipos emplean la táctica del cuatro dos cuatro. El Murcia sitúa en la defensa a Lax y la media la forman de manera elástica, por Martínez y Merodio. En el Córdoba era Martí el que se encontraba incrustrado en la zaga, mientras Juanín era el delantero que jugaba retrasado.

A los siete minutos de empezar, un disparo de Rovira lo detiene bien Reina.

A los 18, un remate por bajo de Costa fue interceptado por el meta murciano. A los 20 minutos, Ribada realiza una buena jugada, que termina cediendo el esférico a Merodio que, en inmejorable posición, falla en el tiro a puerta. En este tiempo hubo fallos garrafales, impropios de jugadores que actúan en la división de honor. Los murcianos tampoco estuvieron acertados, pero su actuación fue más que suficiente para mantener el empate a cero.

A los 15 minutos de la continuación, un tiro de Miralles lo despeja a córner el meta visitante. A los 19, en una falta lanzada contra el Murcia, Juanín cede a Navarro, que tira magníficamente despejando de nuevo Campillo.

A los 34, en un barullo ante la meta murciana, Miralles remata de cabeza, parando el meta murciano. En este tiempo los locales mejoraron algo su actuación, pero el Murcia contuvo bien los avances, empleándose con gran codicia. Su meta Campillo consiguió que no se alzara con la victoria el equipo local. También destacaron la defensa y Ribada. Por el Córdoba, sus mejores hombres fueron Reina, que intervino poco, pero con seguridad, Mingorance, Martí y Juanín.—Alfil.

M.C.D.2022

La jornada fue así

Resultados y clasificaciones

PRIMERA DIVISION

Resultados:

Córdoba-Murcia	0-0
Elche-Coruña	3-0
Oviedo-At. Madrid	0-3
Real Madrid-Levante	4-1
Zaragoza-Betis	2-1
Sevilla-Las Palmas	1-2
Valencia-Barcelona	2-4
Español-At. Bilbao	3-1

Clasificación

	J.	G.	E.	P.	F.	C.	Pn.
1.—Real Madrid	13	9	3	1	33	10	21+7
2.—Atlético de Madrid	13	9	1	3	26	11	19+7
3.—Zaragoza	13	8	2	3	24	12	18+4
4.—Valencia	13	7	2	4	24	14	16+4
5.—Las Palmas	13	6	3	4	18	19	15+1
6.—Barcelona	13	7	0	6	34	23	14+2
7.—Sevilla	13	6	1	6	19	21	13—1
8.—Atlético Bilbao	13	6	1	6	17	24	13+1
9.—Betis	13	5	2	6	17	15	12
10.—Español	13	6	0	7	17	15	12—2
11.—Elche	13	5	2	6	16	17	12—2
12.—Córdoba	13	5	2	6	12	21	12
13.—Levante	13	3	4	6	17	22	10—4
14.—Murcia	13	1	6	6	10	28	8—4
15.—Oviedo	13	3	1	9	6	23	7—5
16.—Coruña	13	3	0	10	9	24	6—8

Palmera
UN AFEITADO DE 24 HORAS

SEGUNDA DIVISION

GRUPO NORTE

Resultados:

Osasuna-Orense	0-0
Santander-Burgos	5-1
Real Sociedad-Gijón	2-1
Pontevedra-Real Unión	2-0
Sabadell-Langreo	3-0
Hospitalet-Badalona	2-0
Europa-Celta	1-1
Indauchu-Baracaldo	4-2

Clasificación

	J.	G.	E.	P.	F.	C.	Pn.
1.—Pontevedra	13	9	2	2	23	8	20+8
2.—Sabadell	13	8	1	4	19	12	17+3
3.—Gijón	13	5	6	2	35	17	16+2
4.—Indauchu	13	5	6	2	28	16	16+2
5.—Real Sociedad	13	7	3	3	27	21	16+2
6.—Santander	13	5	4	4	29	21	14+2
7.—Celta	13	4	6	3	18	14	14
8.—Orense	13	4	5	4	15	18	13—1
9.—Burgos	13	4	4	5	16	17	12
10.—Badalona	13	3	5	5	13	15	11—1
11.—Baracaldo	13	5	1	7	21	25	11—1
12.—Hospitalet	13	5	1	7	21	29	11—1
13.—Osasuna	13	4	2	7	11	15	10—4
14.—Langreo	13	4	2	7	12	21	10—2
15.—Europa	13	3	3	7	15	32	9—5
16.—Real Unión	13	3	2	8	11	33	8—4

GRUPO SUR

Resultados:

Abarán-Huelva	2-0
Málaga-Hércules	2-0
Constancia-Valladolid	1-2
Mestalla-Mallorca	1-2
Granada-At. Ceuta	2-2
Tenerife-Calvo Sotelo	0-0
Cádiz-Onteniente	0-1
Melilla-Algeciras	1-1

Clasificación

	J.	G.	E.	P.	F.	C.	Pn.
1.—Mallorca	13	8	2	3	18	10	18+6
2.—At. de Ceuta	13	7	2	4	13	14	16+4
3.—Málaga	13	6	3	4	20	8	15+3
4.—Valladolid	13	7	1	5	25	12	15+1
5.—Melilla	13	5	5	3	13	16	15—1
6.—Calvo Sotelo	13	6	3	4	17	21	15+3
7.—Huelva	13	6	2	5	18	15	14
8.—Granada	13	4	6	3	20	17	14
9.—Cádiz	13	4	5	4	14	14	13—1
10.—Tenerife	13	5	3	5	11	14	13+1
11.—Abarán	13	4	4	5	12	15	12—2
12.—Onteniente	13	5	1	7	18	23	11—3
13.—Mestalla	13	4	3	6	15	21	11—1
14.—Hércules	13	5	0	8	23	22	10
15.—Algeciras	13	3	2	8	10	18	8—4
16.—Constancia	13	2	4	7	12	24	8—6

Resultados del domingo en

Tercera División

Grupo primero

Ferrol, 2; Foz, 1. Fabril, 3; Arsenal, 1; Couto, 4; Calvo Sotelo, 2. Corujo, 2; Compostela, 3. Lugo, 2; Lemos, 1. Arenteiro, 1; Choco, 1. Gran Peña, 2; Arosa, 0. Alondras, 2; Turista, 0.

Grupo segundo

Camocha, 3; Real Avilés, 1. Llaranes, 1; Vetusta, 0. Santa Marina, 0; San Martín, 3. Luarca, 1; Lieres, 4. Candás, 1; S. Aller, 1. San Esteban, 2; Caudal, 2. Turón, 2; Praviano, 2.

Grupo tercero

Guecho, 2; Astillero, 0. Sestao, 2; Villosa, 0. Arenas, 2; Portugalete, 1. Basconia, 1; Torrelavega, 2. Laredo, 1; Rayo Cantabria, 1. Santurce, 3; Amorebieta, 2. San Vicente, 2; Erandio, 5.

Grupo cuarto

Euskalduna, 3; Calahorra, 0. Beasaín, 2; Eibar, 1. Logroñés, 4; San Sebastián, 1. Mondragón, 3; Motrico, 4. Aurrera, 2; Chantrea, 1. Touring, 1; Oberena, 0. Azcoyen, 1; Mirandés, 0. Alfaro, 2; Alavés, 1.

Grupo quinto

Numancia, 3; Barbastro, 2. Huesca, 4; Alcañiz, 0. Tarazona, 6; Ejea, 2.

Grupos sexto y séptimo

Villafranca, 2; San Andrés, 1. Fabra Coats, 3; Manresa, 0. Balaguer, 2; Reus, 0. Vich, 1; Tortosa, 0. Calella, 4; Gerona, 1. Tarrasa, 1; Olot, 1. Condal, 1; Mataró, 1. Sans, 1; Palafrugell, 3. Gimnástico, 1; Lérida, 1. Gironella, 1; Granollers, 0.

Grupo noveno

Onda, 0; Olímpico, 2. Atlético Levante, 1; Oliva, 0. Burriana, 2; Carcagente, 2. Alcoyano, 3; Buñol, 0. Acero, 0; Requena, 0. Canals, 0; Saguntino, 1. Gandía, 1; Castellón, 1. Alcira, 1; Sueca, 0.

Grupo décimo

Rayo, 3; Monovar, 1. La Roda, 5; Aspense, 3. Almansa, 2; Cieza, 0. Alicante-Jumilla, día 12. Los demás partidos de este grupo han sido suspendidos.

Grupo décimoprimero

Elcano, 0; Marbella, 0. Ronda, 0; Almería, 0. Puerto, 0; Malagueño, 2. Iliturgi, 2; Torremolinos, 1. Adra, 3; Cordobés, 1. Priego, 2; Fuengirola, 0. Jaén, 4; Antequera, 0.

Grupo décimosegundo

Linense, 3; Jerez Industrial, 1. Onubense, 6; Ecija, 1. Ayamonte, 0; Utrera, 1. Riotinto, 3; Coria, 2. Chiclanero, 1. Portuense, 3. Jerez Deportivo, 4; Balón, 1. San Fernando, 3; Sevilla Atlético, 2. Triana, 2; Puerto Real, 1.

Grupo décimocuarto

Leganés, 2; Getafe, 2. Boetticher, 1; Moscardó, 0. Toledo, 5; Alcalá, 1. Plus Ultra, 0; Rayo Vallecano, 0. Conquense, 5; Santa Bárbara, 0. Femsa, 2; Segoviana, 1.

Grupo décimoquinto

Emeritense, 3; Bolañego, 0. Plasencia, 3; Alcalá, 2. Madrileño, 1; Socuéllamos, 1. Villarrobledo, 4; Don Benito, 1. Tomelloso, 1; Badajoz, 2. Manchego, 1; Pedro Muñoz, 0. Diter, 1; Extremadura, 0. Morante-Cacereño, sin resultado.—Alfil.

Gran surtido en
CAMARAS
TOMAVISTAS
PROYECTORES
CINE - FOTO
Fernando
Barrio y Mier, 12 - Tel. 2490

SEGUNDA DIVISION Grupo Norte

Sólo dos empates en el Grupo

En los demás partidos vencieron los que jugaban ante su público

OSASUNA, 0; ORENSE, 0

Pamplona, 13.—Alineaciones:

Osasuna: Luquín; Not, Ormaeche, Aguirre; Montesinos, Eloy; Astraín, Sertucha, Ilundaín, Amantegui y Giralt.

Orense: Gelucho; Bermejo, Calvo, Orbán; Bouso, Bombo; Quiroga, Angel, Gutiérrez, Wilson y Villa.

Arbitró con acierto el colegiado santanderino señor Teja.

El Orense planteó el partido a base de una férrea defensiva, amontonando en la zaga a casi todos sus hombres y al mismo tiempo marcando muy de cerca a los jugadores clave del Osasuna. Este planteamiento dio resultado y el Osasuna vio frustrados todos sus intentos de romper la barrera del Orense.

En el segundo tiempo las características del juego fueron las mismas, pero conforme iban pasando los minutos los jugadores locales fueron poniéndose nerviosos y al final del encuentro luchaban ya sin orden ni concierto contra un Orense que se crecía ante las cada vez mayores posibilidades de puntuar.

Por el Osasuna destacaron Ormaeche, Montesinos y Luis Astraín, y por el Orense, lo mejor, el conjunto, que se ha empleado con gran tesón y acierto, siendo su hombre más incisivo Villa.—Alfil.

REAL SANTANDER, 5; BURGOS, 1

Santander, 13. — Alineaciones:

Real Santander: Aracama; Salvador, Gómez, Goñi; Jiménez, Raba; Gento II, Gento III, Abel, Chapela e Isidro.

Burgos: Guti; Astorga, Zamora, Arsenio; Paquito, Senarriaga; Zuazaga, Hita, Fábregas, Matute y Román.

Actuación desastrosa del árbitro señor Guell.

El Real Santander ha ofrecido por fin a sus seguidores un excelente encuentro, pródigo en juego de calidad y con cinco goles de magnífica ejecución.

A los siete minutos, Guti escucha una ovación en una excelente parada a tiro de Jiménez. La pelota va de un área a otra, moviéndose las delanteras con ligereza, bien conducidas por Abel y Fábregas, los mejores hombres sobre el terreno.

A los 14 minutos Matute aprovecha un fallo de la defensa santanderina y marca el único gol burgalés. Gento II da fin a una excelente jugada de toda la delantera local para conseguir el tanto del empate a los 35 minutos. A los 38 minutos el árbitro escamotea un claro penalty en el área forastera, oyendo una estruendosa bronca que se repetiría después muy a menudo.

En el segundo tiempo el dominio local fue abrumador. A los tres minutos Gento II tira una falta y Chapela remata de cabeza el segundo gol. A los 26 minutos centra Gento II e Isidro, de cabeza, logra el tercero. El cuarto lo logra Isidro a los 29 minutos a pase de Abel y este mismo jugador, cuando faltaba un minuto para terminar obtiene el quinto y último tanto, un extraordinario gol.

Destacaron Abel, Jiménez e Isidro por el Santander, y Fábregas, Guti y Paquito en el Burgos.—Alfil.

REAL SOCIEDAD, 2; GIJON, 1

San Sebastián, 13.—Alineaciones:

Real Sociedad: Arriaga; Lasa, Martínez, Ormaechea; Arzac, Maiztegui; Amas, Urreizti, Eceiza, Alfonso y Cacho.

Gijón: Cobo; Medina, Alonso, Uribesalgo; Alberto, Eraña; Montes, Félix, Novoa, Pocholo y Amengual.

Arbitró mal el señor Morilla.

El campo estaba en muy malas condiciones debido al agua caída los días pasados. El partido ha sido emocionante. Gijón ha sido un equipo mejor conjuntado que la Real. A los 42 minutos de la primera parte sacó Arzac una falta y al ir a despejar Alberto, lo hizo con tan mala fortuna que desvió el balón al ángulo contrario en que se hallaba su guardameta, marcando en su propia meta.

En la segunda parte, de salida se impone la Real, y de un rechace de córner, Alfonso, solo ante la meta de Cobo, consigue el segundo gol. Pronto volvió a imponerse el Gijón. En el minuto 23 se marcó el tanto del Gijón. Un castigo lanzado por Pocholo desde fuera del área fue desviado por Arriaga. La pelota dio en el poste y volvió al campo, momento en que Arzac intentó despejar; el balón botó mal y al darle en la rodilla se introdujo en la red.

Buen equipo el del Real Gijón. En la Real Sociedad su mejor elemento ha sido el guardameta debutante Arriaga.—Alfil.

PONTEVEDRA, 2; REAL UNION, 0

Pontevedra, 13.—Alineaciones:

Pontevedra: Rodri; Azcueta, Batalla, Cholo; Martín Esperanza, Vallejo; Recalde, Neme, Cerezuela, Iglesias y Odriozola.

Real Unión: Rincón, Gorriti, Ayesa, Zaballa; Amantegui, Castellanos; Arrastia, Ibarra, Solaegui, Otaegui y Erro.

Arbitró el señor Sáiz Elizalde, de Vizcaya, regular.

El Pontevedra, sin realizar un gran encuentro presionó insistentemente a lo largo de todo el partido, pero la férrea defensa de los iruneses impidió que la victoria local fuera más abultada. Doce córners lanzados por el Pontevedra contra dos del Real Unión reflejan claramente el abrumador dominio ejercido por el conjunto local, sobre todo en la segunda parte. Sin embargo, el marcador no se movió hasta el minuto 42 del primer tiempo. Un centro largo de Odriozola lo falla Zaballa en el despeje, Neme recoge el balón, salva la salida del portero y marca el tanto. En el último minuto de esta parte Martín Esperanza dispara y el balón da en el larguero.

A los siete minutos de la segunda parte, un centro de Odriozola lo recoge Cerezuela que cede de cabeza a Iglesias que, de tiro por bajo, marca el segundo tanto.

Por los locales los mejores fueron los defensas y Neme, y por el Real Unión el cuarteto defensivo.—Alfil.

SABADELL, 3; LANGREO, 0

Sabadell, 13.—Alineaciones:

Sabadell: Romero; García Verdugo, Roger, Izaola; Marañón, Arqué; Castaños, Planellas, Noya, Martín y Tejedo.

Langreo: Abelardo; Monchín, Valentín, Arés; Alonso, Picazo; Labandera, Romero, Tono, Hidalgo y Marañón.

El resultado no explica claramente el intenso dominio ejercido por el equipo local. Los sabadellenses tuvieron muchas ocasiones de marcar que no aprovecharon y el Langreo demostró tener muy poca clase y sí mucha voluntad.

A los 28 minutos Planellas a centro de Marañón y tras tirar dos veces a puerta marca el primer gol. Cuatro minutos después Marañón consigue el segundo al tirar una falta y a los 40 minutos del segundo tiempo, a centro de Castaños Moya marca el tercero.

Por el Sabadell destacaron Roger, Marañón, Arqué y Martín, y por el Langreo, Abelardo, Alonso e Hidalgo.

HOSPITALET, 2; BADALONA, 0

Barcelona, 13.—Arbitró muy bien el colegiado tinerfeño señor Ramos, que alineó así a los equipos:

Badalona: Tonín; Rodri, Boixet, Mancebo; Moreno, Barbera; Vázquez, Palacios, Palma, Florit, Forsen.

Hospitalet: Rovira; Isidro, Barrenechea, Roca; Mesones, Fernando; Brinas, Dimas, Balsells, Vicedo y García.

Primer tiempo de intenso dominio del Hospitalet, mientras su contrario se cerraba en táctica defensiva, acumulando jugadores en el área. A los once minutos, Fernando, en jugada personal, marca de fuerte disparo el primer gol. A los 27 minutos buena jugada entre Vicedo y Balsells, que rubrica éste con un disparo por alto y obtiene el segundo gol. El Badalona abre sus líneas y juega al ataque.

En la segunda parte, el ataque corresponde al Badalona. El Hospitalet se vio obligado a replegar sus líneas, pero la escasa profundidad del ataque badalonés impidió que se acortara la ventaja. Un disparo de Barrenechea rebota en Isidro y los badaloneses reclaman penalty.

El resultado puede estimarse justo por la mayor peligrosidad del ataque del Hospitalet.—Alfil.

EUROPA, 1; CELTA, 1

Barcelona, 13.—A las órdenes del valenciano Clausí, los equipos se alinearon así:

Europa: Ramón; Camacho, González, Pedrín; Duró, Salud; Joseíto, Tomás, Murillo, Pérez y Marín.

Celta: Ibarreche; Quico, Zunzunegui, Herminio; Castro, José; Carmelo, Zamorita, Blanco, Viñas y Suco II.

Partido bien jugado por ambas partes, que ha terminado con empate que favorece en mayor grado al Europa, por las mejores oportunidades que ha tenido el Celta. El Europa, a causa de los cambios habidos en su alineación, actuó con mayor aplomo que en anteriores partidos, pero su delantera sigue sin encontrar el gol.

El Celta, con mejor conjunto, tuvo en su tripleta central los hombres de mayor peligro, que fueron debidamente sujetados por los defensas del Europa.

En el minuto 13 se lesionó Pedrín, que aunque reapareció después, quedó convertido en figura decorativa. Esto quedó compensado cuando, en agresión mutua, fue expulsado Blanco, quedando igualado el número de jugadores de ambos bandos.

Se inicia la segunda parte con aplausos al árbitro por su actuación. A los 19 minutos de juego fue sacado un córner por el Celta, que Pérez no acierta a despejar y Zamorita tira a puerta, pero Camacho, salva con la mano el tanto. Lanzó el penalty Castro, que logró el primer tanto de la tarde a favor del Celta. A los 35 minutos Suco II desborda a Camacho y solo ante Ramón, tira fuera. Poco después, Marín consigue el tanto del empate.—Alfil.

INDAUCHU, 4; BARACALDO, 2

Bilbao, 13.—Alineaciones:

Indauchu: Mendieta; Jáuregui, José Ramón, Melchor; Uribarri, Larrauri; Sueira, Chechu, Lizarralde, Víctor y Urdampilleta.

Baracaldo: Cedrún; Tito, Ucelay, Cachas; Ochoa, Tomás; Arregui, Orúe, Goyenechea, Peri y Latatu.

Ejemplar arbitraje del señor Muñoz Rodríguez, del Colegio Catalán. Siguió de cerca el juego y estuvo muy acertado en las aplicaciones de la ley de la ventaja.

El partido se ha jugado por ambas partes con gran deportividad, pese a tratarse del primer encuentro entre los dos grandes rivales vizcaínos de Segunda División. Los jugadores del Baracaldo salieron con brazaletes negros por la muerte reciente del que fue presidente del club, señor Olascoaga. Lleno absoluto en Garellano.

En el primer tiempo se apreció una general nivelación de fuerzas. El Indauchu, con la ventaja del primer tanto a su favor, conseguido a los siete minutos por Víctor, jugó con más serenidad que el conjunto fabril, cuyos delanteros perdieron varias ocasiones de marcar, sobre todo su delantero centro, Goyenechea, quien a los 42 minutos remató desde muy cerca un balón que había fallado José Ramón, pero su remate resultó embarullado y el portero indauchutarra, con grandes apuros, pudo salvar la situación finalmente.

El mismo Goyenechea, un minuto después, se adelantó hacia el marco del Indauchu, quedándose solo ante Mendieta, pero la oportuna salida de éste sirvió para neutralizar el disparo del delantero baracaldés y evitar el gol seguro. Con el resultado de uno a cero terminó el primer tiempo.

La segunda parte fue más interesante y movida, imponiéndose el Indauchu a sus rivales, que progresivamente fueron cediendo terreno, pese a que el rápido tren con que se inició el partido se mantuvo siempre a lo largo de los 90 minutos.

A los 13 minutos, Lizarralde se hizo con el balón, sorteó a Ucelay y de tiro flojo con la izquierda batió a Cedrún, logrando el segundo gol del Indauchu.

En el minuto 28, el interior derecho del Baracaldo, Orúe, tiró con la izquierda raso y fuerte. José Ramón trató de despejar pero no hizo más que descolocar a Mendieta y desviar la trayectoria de la pelota, que llegó hasta la red valiendo el primer gol del Baracaldo.

A los 34 minutos, Sueira lanzó un centro muy templado y Chechu remató de cabeza a las mallas. Era el 3-1 a favor del equipo local. A los 41 minutos, otra buena jugada de Sueira, en combinación con Lizarralde, finalizó con un pase en corto del extremo al delantero centro indauchutarra, el cual no tuvo que hacer más que empujar el balón a la red consiguiendo el cuarto tanto de su equipo.

Dos minutos antes de terminar el partido, Latatu remató de cabeza un balón bombeado sobre la portería del Indauchu y consiguió el segundo gol para el Baracaldo.

Destacados: José Ramón, Uribarri, Sueira y Lizarralde, por el Indauchu, y Ucelay, Orúe, Goyenechea y Latatu por el Baracaldo.—Alfil.

Quiniela ganadora

1	Córdoba-Murcia	X
2	Elche-Coruña	1
3	Oviedo-At. Madrid	2
4	R. Madrid-Levante	1
5	Zaragoza-Betis	1
6	Sevilla-Las Palmas	2
7	Valencia-Barcelona	2
8	Español-At. Bilbao	1
9	Osasuna-Orense	X
10	Santander-Burgos	1
11	R. Sociedad-Gijón	1
12	Granada-At. Ceuta	X
13	Cádiz-Onteniente	2
14	Melilla-Algeciras	X

Reservas:

1	Sabadell-U. P. Langreo	1
2	Málaga-Hércules	1

Resultados en el Grupo 13.º de TERCERA DIVISION

El Salamanca derrotó en Zorrilla al Europa Delicias

Resultados:

La Bañeza-Ciudad Rodrigo	3-1
Medinense-Hullera	3-0
Europa-Salamanca	2-4
Juventud-Leonesa	2-0
Júpiter-Peñaranda	1-0
Salmantino-Sabero	1-1
Ponferradina-Béjar	1-0
Arandina-Astorga	3-3

Clasificación

	J.	G.	E.	P.	F.	C.	Pn.
1.—Salamanca	13	10	1	2	40	14	21+9
2.—Béjar	13	8	2	3	32	10	18+6
3.—Medinense	13	8	2	3	23	16	18+4
4.—Juventud	13	8	1	4	23	14	17+3
5.—Ponferradina	13	6	4	3	30	22	16+2
6.—Hullera	13	6	3	4	27	17	15+3
7.—Cultural Leonesa	13	6	3	4	23	16	15+3
8.—Bañeza	13	5	5	3	17	13	15+1
9.—Arandina	13	5	4	4	27	20	14
10.—Sabero	13	3	5	5	13	21	11—1
11.—Júpiter	13	4	2	7	15	17	10—4
12.—Ciudad Rodrigo	13	3	4	6	18	23	10—[illegible]
13.—Europa Delicias	13	2	4	7	15	21	8—6
14.—Astorga	13	2	4	7	12	31	8—[illegible]
15.—Salmantino	13	1	5	7	10	26	7—7
16.—Peñaranda	13	2	1	10	13	51	5—7

COMENTARIO A LA JORNADA

Vuelve a ponerse de relieve la superioridad del Salamanca sobre todos los demás equipos del Grupo. Ha ganado nuevamente en campo contrario, y al desperdiciar el Béjar la misma oportunidad, los de la Unión se adelantan ya en tres positivos sobre los bejaranos. El Astorga mejora un poco su posición en relación con los de cola, al empatar en Aranda.

Y con señalar la regularidad del, en otras temporadas, modesto Gimnástica Medinense —colocada en el tercer puesto— está recogido todo lo que merece comentario.

SEGUNDA DIVISION Grupo Sur

Se destaca el Mallorca al ganar en Mestalla

Tambien el Real Valladolid ganó en el estadio del colista del grupo

ABARAN, 2; HUELVA, 0

Abarán, 13. — Alineaciones:

Huelva: Emeri; Rentería, Santos, Poceiro; Suárez, Cardo; Gringo, Fede, Costa, Rompán, Julián.

Abarán: Albadalejo; Bernardi, Rincón, Bejarano; Luna, Toledo; Collado, Quevedo, Mateos, Bellver, Morilla.

Arbitró el Sr. Villena, bien en líneas generales.

El equipo local ha realizado esta tarde un juego preciso. De gran cohesión, y cuya efectividad podía haber cristalizado mucho antes en el marcador a la vista del dominio que ejerció en el campo.

A los 44 minutos Monovar marcó el primer tanto. Los abaraneros tuvieron hoy también gran rapidez y sentido de la anticipación. El Huelva contraatacó en algunas ocasiones pero sin conesión ni efectividad en el disparo.

En el segundo tiempo se acentúa el dominio del Abarán que impuso más técnica que su contrario en una tarde de aciertos. En la línea media el debutante Luna ejercía un total dominio del campo y empujaba a sus delanteros con perfecto conocimiento y buena situación siempre en el terreno. A los 24 minutos el propio Luna culminó su magnífica tarde al marcar el segundo gol, a la salida de un córner de espléndido cabezazo.

Destacaron por el equipo local, sobre todos, Luna, seguido de Monóvar y Bellver.

En el Huelva que efectuó hoy una deficiente labor destacó únicamente su guardameta.—Alfil.

MALAGA, 2; HERCULES, 0

Málaga, 13. — Alineaciones:

Hércules: Bilbao; Rayo, Martínez, Quetu; Vila, Torres II; García, Cortés, Arana, José Juan, Ramón.

Málaga: Juanito; Portales, Arias, Tosco; Chuzo, Benítez; Aragón, Robles, Pepillo, Berruezo, Ontiñano.

Ha arbitrado bien el señor Ibáñez Alarcón.

En el primer tiempo el Málaga realizó un juego deficiente que no supo aprovechar el Hércules para sacar ventaja pese a que abrió sus líneas y creó situaciones de peligro. Estas fueron deshechas por la defensa malacitana. A los 22 minutos Bilbao se luce en una buena parada. En un ataque del Hércules es Juanito el que se luce. El dominio del Málaga es infructuoso también. A los 44 minutos Chuzo saca una falta y Pepillo, de cabeza, envía el balón a la red.

En la segunda parte el Málaga mejoró mucho su juego que ahora es de mejor calidad con Chuzo en medio del ataque. El portero visitante tiene varias acertadas intervenciones. A los 3 minutos consigue el Málaga su segundo gol por mediación de Beruezo al aprovechar oportunamente un barullo ante la meta alicantina.

Destacaron por el Hércules su portero, Martínez y Cortés. En el Málaga, la defensa muy segura, Chuzo, Berruezo y Robles.—Alfil.

CONSTANCIA, 1; VALLADOLID, 2

Inca (Mallorca), 13.—Alineaciones:

Constancia: Vilar; Torres, Curruccale, Magín; Codon, Pastor; Beitia I, Sandi, Marcelino, Castilla y Beitia II.

Valladolid: Aguilar; Miche, Pini, Pinto; Nico, Echarri; Domínguez, Co- nesa, Martínez, Melo y Plácido.

Regular arbitraje del señor Varas.

Es éste el primer partido en que el Constancia pierde en su casa desde que milita en Segunda División. El Valladolid se mostró en todo momento superior. El resultado puede estimarse justo. El primer tiempo terminó con la ventaja de un gol a favor de los visitantes, marcado a los 41 minutos por mediación de Conesa. En la segunda mitad dominaron durante los primeros diez minutos los locales, que empataron a los dos minutos, obra de Beitia II. A los cinco minutos se anuló un gol a los locales, por fuera de juego de Beitia I. A los 13 minutos, el interior vallisoletano Melo de chut desde fuera del área estableció el dos a uno que habría de ser definitivo. A los 16 minutos Pinto cometió un penalty que no fue señalado por el árbitro. Los visitantes reforzaron la zaga desde los primeros momentos, haciéndolo más acusadamente cuando fueron delante en el marcador. El Valladolid jugó mucho superando siempre al Constancia que sigue sin mejorar.

Destacaron por el Valladolid Pini, Nico, Conesa y Melo. Por el Constancia Vilar, Magín, Codon y Beitia II fueron los más acertados.—Alfil.

GRANADA, 2; CEUTA, 2

Granada, 13. — Alineaciones.

Granada: Otero; Torres, Carolo, Lorenzo; Pinas, Ramoncito; Antoniet, Eloy, Miguel, Almagro y Santos.

Ceuta: Febrer, Anta, Ordóñez, Santana; Montes, Yedidi; Ayala IV, Ríos, Totó, Gijón y Ayala II.

Arbitró sin dificultades el colegiado Modol.

El Granada dominó ampliamente a su rival en la primera parte con juego vivísimo que llegó a impresionar a los espectadores. En esta fase consiguió dos goles: en los minutos 16 por Miguel al lanzar una falta, y a los 19, por Eloy, al cabecear un centro de Santos.

A los 33, Totó obtuvo el primer tanto de su equipo. El Ceuta supo contrarrestar bien el juego de sus adversarios aunque las internadas granadinas tuvieron mayor peligrosidad.

En la segunda parte, ambos equipos acusaron el esfuerzo realizado en los primeros 45 minutos y el juego decayó sensiblemente hasta el punto de que provocó en los aficionados palmas de tango.

En los minutos 33 y 35 el equipo casero falló dos buenas ocasiones de aumentar la diferencia y cuando faltaban tres minutos para el final, un rápido contrataque ceutí y una mala inteligencia del guardameta local con su defensa, permitió a Ayala IV lograr el empate a dos.

Destacaron por el Ceuta, el guardameta y su trío defensivo y en el ataque, Totó, Gijón y Ayala II, y en el Granada, el trío defensivo y Antoniet y Miguel en la delantera. — Alfil.

TENERIFE, 0; C. SOTELO, 0

Santa Cruz de Tenerife, 13. — Alineaciones:

Tenerife: Gómez; Alvaro, Molina, Felipe; Martín, Borreda; Santiago, Gilberto, José Juan, Chicho, Paquillo.

Calvo Sotelo: Arbea; Pagiola, Marquitos, Larrea; Portilla, Valderas; Posadas, García, Paredes, Cortés, Alonso

Arbitró el señor Peinado cuya actuación fue muy protestada por el público. Fue injusto en la expulsión de Marquitos.

En la primera fase fue superior el Tenerife cuya delantera por su inoperancia malogró varias ocasiones de gol. El Calvo Sotelo mantuvo un cerrojo a ultranza realizando, sin embargo, algunos contra goles que fueron peligrosos.

El segundo tiempo fue igualmente de dominio tinerfeño, limitándose el Calvo Sotelo a defenderse con todos los medios disponibles. José Juan fue objeto de una agresión dentro del área, pero el árbitro no la señaló y el público, estimando lo contrario, le hizo objeto de una bronca. Hasta el final del partido continuó con las mismas características mostrándose la delantera del Tenerife incapaz de desmontar el sistema defensivo del Calvo Sotelo. A los 45 minutos el árbitro decretó la expulsión de Marquitos por pérdida deliberada de tiempo. Esta decisión fue estimada injusta, porque el antiguo jugador del Real Madrid, si bien había actuado con cierta contundencia, siempre lo hizo noblemente sin rayar nunca en la violencia.

Destacaron por el Calvo Sotelo su guardameta y Marquitos. En el Tenerife, ninguno porque todos jugaron al más bajo nivel técnico.—Alfil.

CADIZ, 0; ONTENIENTE, 1

Cádiz, 13. — Arbitró López Montenegro, que estuvo mal.

Contra todo pronóstico ha vencido el equipo valenciano. Y además lo ha hecho con entera justicia, pues a lo largo del encuentro superó a los locales, que acusaron enormemente los numerosos cambios hechos en su alineación. Después de su pasado triunfo en Valladolid. A los cinco minutos, Arteaga, logró un gol que fue anulado por fuera de juego. Cuatro minutos después, Mañó, en una habilísima jugada, consiguió el gol del triunfo. A medida que fueron transcurriendo los minutos, el Onteniente mantenía el estrecho marcaje de los delanteros del Cádiz, los cuales se mostraban cada vez más embarullados. El segundo tiempo ha do de dominio territorial del Cá pero completamente nulo, pues marcaje de los valencianos perm en todo momento asegurar la defe del marco. A los 29 minutos se re tra una buena jugada de Mañó q Paquito transforma en gol, pero el árbitro anula de manera inco prensible. En los minutos finales registra una zancadilla en el área Juanito que el árbitro no señala.

Por el Onteniente destacaron R Mañó, Portales y Aveiro. Por el C diz, ninguno.—Alfil.

MELILLA, 1; ALGECIRAS, 1

Melilla, 13. — Alineaciones:

Melilla: Pistón; Ormaza, Ram Herrero; Boni, Albino; Domén Moya, Yanko, Manuce y Aguado.

Algeciras: Omist; Garre, Nelli, faelín; Gerardo, Moreno; Moli, dones, Apia, Joselín y Laurrauri.

Arbitró el colegiado castellano tiz Salgado, bien.

Nuevamente naufragó el Melilla, ta vez sobre un campo encharca por la lluvia, donde sus jugado fracasaron totalmente, ante un A ciras que jugó en plan defensivo, esporádicos ataques, siendo el junto más flojo que ha pasado aquí esta temporada. El Melilla estado a la altura de sus rivales, que ha disparado más a gol, pero escasa puntería. El público abro al equipo, pidiendo la dimisión entrenador, Areitio, responsable los reiterados desaciertos, tales co mantener en el equipo a Albino, y Aguado, que van de fracaso en caso.

El dominio territorial correspo al Melilla, pero favorecido por táctica ofensiva del Algeciras, puso a siete hombres en el área los 11 minutos de la primera pa un contrataque del Algeciras sorp dió descolocada a la defensa. T disparó de lejos y Pistón falló es pitosamente, logrando el Algeciras primer gol de la tarde. A los 30 nutos, en medio de un persiste agobio ante la puerta del Algec Aguado remató de cabeza un b bombeado sobre el área, marcand gol melillense, que suponía el emp El segundo tiempo transcurrió continuo dominio melillense, pero efectividad en el área. Omist de estupendamente algunos disparos los locales.

El Melilla lanzó nueve córners ninguno el Algeciras. Destacaron el Melilla, Monuce y Herrero; y el Algeciras, Gerardo, Omist y rrauri.—Alfil.

MESTALLA, 1; MALLORCA,

Valencia. — En el campo de talla se ha jugado esta noche el tido de Segunda División entre equipos del Mestalla y el Mallo venciendo este último por 2-1.

Alineaciones:

Mestalla: Catala; Escudero, D nech, Verdu; Estévez, Sendra; tes, Galán, Terol, Planes y Muñ

Mallorca: Vicente; Doro, Doménech; Moreno, Forteza; Achuri, Peñalver, Sampedro y

Mal arbitraje del colegiado nés señor Canera.

A los diez minutos de juego el Mestalla su gol, con ocasión señalar el árbitro una falta que lao cometió contra Terol. Lanzada éste, Fuentes remató de tiro mo a la red el único tanto del talla. El equipo local siguió at do con contundencia, pero el llorca se defendió muy bien, do a veces a la dureza. A los 35 nutos cometió su defensa centra penalty que el árbitro no señaló, do origen a una fuerte bronca.

En la segunda mitad siguió do el Mestalla. A los 23 minutos un contrataque del Mallorca, pedro empalmó un fuerte tiro to al marco que batió a Catala; 32 minutos, una espléndida jugada Peñalver por la derecha terminó centro medido que Achuri re muy bien de cabeza al ángulo. el segundo gol de los mallorqu

El árbitro prolongó cinco min aproximadamente, por compensa Continuó dominando hasta el fin Mestalla pero sin fruto.

Destacaron por el Mallorca, pedro, Peñalver, Boy, Bolao y te, y por el Mestalla, Estevez, y Fuentes.—Alfil.

M.C.D.2022

climax - barcelona

¿cómo he solucionado este problema?

¡Sencillísimo! Con una elegante caja de bombones NESTLÉ...
...porque las cajas de bombones del extenso surtido NESTLÉ, unen a la reconocida calidad de sus bombones una cuidada presentación y son las más adecuadas para solucionar cada uno de sus compromisos.

dígalo con bombones NESTLÉ

M.C.D.2022

PANORAMICA DEL MUNDO
A TRAVES DE NUESTROS CRONISTAS

LO QUE LA INDIA PUEDE APORTAR AL CATOLICISMO

PABLO VI QUIERE DISIPAR LOS MALENTENDIDOS QUE EXISTEN ENTRE LA IGLESIA Y EL HINDUISMO.

HASTA AHORA LA INDIA SOLO HA VISTO DEFORMACIONES, POR NO DECIR CARICATURAS, DE LA IGLESIA CATOLICA.

EL CATOLICISMO NO ES UNA RELIGION COMO TODAS LAS DEMAS, SINO EL FLORECIMIENTO DE TODA RELIGION.

AL CABO DE VEINTE SIGLOS LA IGLESIA SIGUE PARECIENDO EN LA INDIA UN PRODUCTO DE IMPORTACION.

Por el P. Raimundo PANIKKER

Con ocasión del viaje a la India de Pablo VI, hemos pedido a un sacerdote indio-español, el P. Raimundo Panikker, actualmente en Benarés, y que ha residido largamente en Roma y en España, un artículo acerca de lo que la India tiene el derecho de esperar de la Iglesia Católica e, inversamente, lo que la Iglesia podría recibir del hinduismo.

«Vosotros, los norteamericanos, sois materialistas de hecho, pues todos tenéis automóvil». Nosotros somos hombres de espíritu, sólo que nosotros también tenemos ganas de tener automóvil», decía una personalidad india, no sin amargura e ironía. No exageremos. Occidente no es materialista porque sea rico ni la India es espiritual porque no lo sea. Pero puede hacerse de la necesidad una virtud. En lo concerniente a la India, la espiritualidad no es lujo, no es una condición de su existencia. La espiritualidad de la India está relacionada con un orden económico que en Occidente sería llamado «pobreza» y que aquí se preferiría calificar de «sencillez». Pero si casi todo es, en principio, superfluo para «salvar el alma», nada es totalmente superfluo para construir el mundo.

No sirve para nada minimizar la tensión entre estas dos actitudes radicales, aun cuando la atenuación provenga, por una parte, de un hinduismo que está sucumbiendo a la tentación del mundo, o, por otra parte, de un cristianismo «humanista» de compromiso que quisiera servir a dos señores. En el hinduismo la salvación no es una plenitud ni un enriquecimiento de **nuestro ser**, sino una verdadera liberación. La perfección absoluta no se obtiene añadiendo (poderes, conocimientos, virtudes...), acumulando (méritos, riquezas...), sino despojándose de todo. El hindú no pretende cambiar el mundo sino transformarse a sí mismo, incluso descubrir lo que es. Nada tiene de particular que resuene en su corazón un mensaje que dice: «Bienaventurados los pobres; bienaventurados los que lloran y padecen hambre».

Y he aquí que el cristianismo como realidad histórica y como hecho sociológico se encuentra de hecho al otro extremo de esta afirmación.

UN MALENTENDIDO TRAGICO

Existe un malentendido radical, crónico y casi trágico entre la India y la Iglesia. El hinduismo y el cristianismo no se han encontrado aún porque no hay encuentro allá donde no hay conquista, dominación o miedo y en último lugar falta de amor. El signo del verdadero encuentro es el abrazo y no la tolerancia, la coexistencia e incluso el respeto. Lo que la India ha visto, vivido y sufrido son en general deformaciones de la Iglesia por no decir caricaturas.

La Iglesia, en efecto, aparece vinculada a cierta mentalidad que podría llamarse mediterránea e incluso **racional**. Consideremos los dogmas que fueron introducidos para ayudar a los mitos y que han sustituido a éstos; abramos cualquier libro de filosofía y teología: quien no pertenece al círculo de los iniciados no comprenderá casi nada y frecuentemente incluso comprenderá algo completamente distinto de lo que quiere decirse. El error se encuentra en la identificación entre la expresión y el misterio cristiano. Un día, en Roma, durante el Concilio, algunos obispos de Africa nos comunicaron su pesar por no encontrar en las lenguas de sus países palabras convenientes para traducir los términos de «naturaleza» y «persona». Los mismos conceptos eran desconocidos. Nosotros, en respuesta, sólo pudimos manifestarles nuestros deseos de conocer tales lenguas y nuestra esperanza de que contribuirán algún día al rejuvenecimiento del dogma central del cristianismo. En la India el problema es todavía más crucial, porque en lugar de dos conceptos ha habido al menos media docena de categorías que, en mi opinión, permitirían expresar adecuadamente, y al menos con nuevas dimensiones complementarias, el misterio trinitario. ¿Acaso no puede creerse que el contacto real de la teología con Sankara y Rámanuja es tan importante como el descubrimiento de Platón y Aristóteles para los primeros siglos cristianos?

La unidad de la Iglesia es ante todo un misterio que deriva del único misterio divino y no la unión de un bloque monolítico y de una organización cerrada.

La Iglesia parece como inserta en un cierto «orden» que podría llamarse colonial (no digo colonialista) y burgués. La vida actual de la Iglesia, en la India también, de hecho es solidaria de una cultura determinada. Es preciso salir de este orden para darse cuenta hasta qué punto la Iglesia ha tenido y tiene su destino y sus estructuras vinculadas a la civilización europea, incluso desde el punto de vista del clima y de la agricultura. Basta contemplar la arquitectura del templo cristiano o el arte en general. Piénsese en las fiestas de la cristiandad, considérese la importancia de las cuatro virtudes cardinales para la antropología cristiana, el ruido que ha hecho alrededor de Teilhard de Chardin, porque se atrevió a tocar no a Cristo o al hombre, sino a los presupuestos cosmológicos de los dos. ¿Acaso no se nos dice también que para ser cristiano hace falta cierto nivel de vida, haciendo así la gracia dependiente de la naturaleza? ¿No se cita a Santo Tomás para probar que es preciso llenar primero el estómago antes que la cabeza y el corazón? ¿No se sigue hablando de la función civilizadora de la Iglesia (y por desgracia no siempre se engañan en esto)? ¿Es que no puede haber un cristianismo **primitivo** o al menos una fe cristiana viva en condiciones sociológicas diferentes de aquellas a las que el cristianismo está hoy asociado?

La faz de la Iglesia presenta también en la India rasgos extranjeros, no sólo en lo que se refiere a los métodos, sino también en su espíritu (lengua, costumbres, fiestas, hábitos, giros de pensamiento, cultura, etc.), y en sus realizaciones sociales y caritativas.

¿Por qué motivo —y nos negamos a creer que esto se deba a incapacidad o falta de vitalidad— las Iglesias de Kerala no han aportado casi nada ni a la Iglesia Universal ni a la Iglesia Hindú, sino porque han permanecido como una incrustación o superestructura? No puede negarse el hecho de que en general la Iglesia aparece en la India desde hace veinte siglos como un producto de importación. El problema es muy complejo, pero se cometería un grave error si se interpretara lo que decimos en un plano político o nacionalista. Tal vez el sistema de castas ha producido que la simbiosis entre la India y el cristianismo sea lenta. No juzgamos, establecemos unos hechos.

SANTIDAD

Ciertamente la Iglesia es **santa** y por tanto siempre un poco ajena al mundo. Siempre un poco inadaptada, en vanguardia o con retraso respecto al mundo; su alma es el Espíritu Santo y su cuerpo esta parte del cosmos que pasa por lo más íntimo de nosotros mismos, muriendo y resucitando. Los caminos del Señor no son nunca los nuestros.

La Iglesia, en fin, aparece como superficial al alma hindú creyente, como sin mística e incluso sin liturgia, en el sentido más profundo de la palabra. Se preocupa, en efecto, de muchas cosas útiles y buenas, pero la única necesaria parece que se le escapa. De aquí resulta que, por ejemplo, es casi imposible convencer a los medios intelectuales hindúes de que hay un lugar de honor para el misticismo en la Iglesia. Lo mismo sucede con la idea del sacrificio. La Iglesia parece hecha para este mundo y no para el otro a los ojos del hinduismo. No sólo las grandes órdenes contemplativas faltan casi totalmente en la India, sino que todo el clima espiritual cristiano parece orientarse fuera de la mística y de la interioridad. De los tres grandes caminos de la espiritualidad india, la vía de las obras y del activismo, el **karma-mârga**, parece la única abierta a los cristianos. No se ve que haya lugar en la Iglesia para el **jnâna** (sabiduría contemplativa) y para la **bhakti** (devoción y amor).

CATOLICIDAD

Ciertamente la Iglesia es **católica**; se niega, por ejemplo, a romper la continuidad de los siglos europeos y con la masa de las gentes sencillas de hoy y de todos los tiempos; es siempre popular, aunque decepcione a las minorías selectas. Por esta misma razón experimenta una prudencia instintiva a entrar en el abismo de la experiencia y de lo absoluto sin saber si el pueblo la seguirá: lo que hace tanto más urgente e importante el papel de los precursores y de los profetas.

Concluyamos diciendo lo que la Iglesia puede esperar de la India. El cristianismo no está todavía completo —su gran tentación es la saturación— y no será plenamente **uno, santo, católico** y **apostólico** sino cuando haya abrazado e integrado en una síntesis abierta todos los fragmentos del maná diseminados en el mundo.

La Iglesia espera de la India nuevos caminos de vida espiritual, de pensamiento, nuevas profundizaciones teológicas, no como unas elucubraciones dialécticas, sino como una sabiduría salvadora. Existen hoy callejones sin salida que reclaman nuevas perspectivas, categorías de pensamiento distintas de las tradicionales en Occidente (y quizás también en Oriente), y que sólo la simbiosis positiva entre los dos es capaz de producir. La fidelidad de vida a la tradición hace difícil, delicado, pero también imperioso ese paso adelante. La aportación de la India puede, pues, ser preciosa.

La Iglesia espera también, por otra parte, una simplificación de pensamiento, de procedimiento y de vida que la India tradicional le podría muy bien ofrecer. El hinduismo podría aportar además el testimonio de que el desposeimiento no es siempre malo, ni siquiera el desposeimiento intelectual y el deseo de trascender todos los conceptos. La idea puede aportar en todos los sentidos de la palabra una «pobreza» real a la Iglesia, no como vergüenza, sino como una bendición. Se ha repetido frecuentemente que quien sólo conoce una religión no conoce ninguna; se podría añadir también que quien no vive la suya en sus dimensiones universales no la sigue. Cada uno está obligado a seguir el camino que le presenta su conciencia incluso si objetivamente los hay mejores. El hinduismo ofrece a la Iglesia un punto de referencia para la profundización católica del cristianismo, es decir, para su universalidad. Se ha vivido demasiado frecuentemente la fe cristiana como una religión junto a otras, y por tanto rival. En vez de vivirla como el florecimiento, la conversión y la plenitud de toda religión. El encuentro con el hinduismo puede ayudar a la fe cristiana a hacerse más consciente de su propia naturaleza.

(Copyright 1964. By Opera Mundi. Derechos reservados para España en exclusiva por Agencia FIEL).

CONDUCTOR: Si dejas transcurrir el plazo de vigencia de tu carnet, te verás obligado a nuevos exámenes para recuperarlo.

Bonn, de nuevo, entre la espada y la pared

Arabes e israelitas se disputan su amistad

Bonn. — (Crónica especial para Agencia «Fiel-DK», por A. Komma).

Parece como si fuera el sino del Gobierno de Bonn verse continuamente colocado ante la espada y la pared. Por si fuera poco el hacerle elegir entre Washington y París, cuando precisa de ambos para subsistir como Estado, resulta que también se le quiere forzar a una postura respecto al problema israelí.

La casualidad ha querido que un rey del mundo árabe y su bella esposa hayan sido recibidos en Alemania Occidental con demasiada cordialidad y que esté próximo a realizarse un viaje de tanta importancia como es el del presidente Nasser.

En la última sesión del Parlamento fue interrogado el ministro de Asuntos Exteriores alemán, Schroeder, acerca del establecimiento de relaciones diplomáticas con Israel. Por fortuna, el ministro alemán tendrá unos días para contestar la pregunta, ya que había transcurrido el tiempo concedido para ruegos y preguntas. Sin embargo, los acontecimientos ya ponen la situación lo suficientemente difícil sin necesidad de respuestas ministeriales. Por ejemplo, la negativa de visado de entrada en países árabes al diputado cristiano-demócrata profesor Franz Boehn, iniciador del acuerdo de pago de reparaciones a Israel. En otro estilo, la amenaza de un comerciante alemán por parte del secretario de la Liga Arabe, de boicotear su empresa si no cesaba en sus actividades en favor de los judíos.

Los árabes parecen ignorar que entre los alemanes y los judíos hay algo distinto que entre los demás pueblos. Quizá hubiese sido más fácil el establecer relaciones diplomáticas con Jerusalén antes de la campaña de Sinai, pero entonces fueron los judíos los que no querían.

Ahora los israelitas no quieren creer en el peligro para Bonn de que los países árabes reconozcan al pseudo-Gobierno del Berlín Oriental. No se puede negar el hecho de que los países en vías de desarrollo tienen mucho más que esperar en Occidente que del bloque comunista, pero las naciones jóvenes demuestran en su comportamiento que no siempre se mueven por consideraciones racionales, siendo la quema de la Biblioteca americana una buena prueba reciente de ello.

La República Federal necesita normalizar sus relaciones con Israel para cerrar la herida causada en el pasado por la actitud del régimen de Hitler hacia los judíos. Pero Bonn necesita también la amistad con los países árabes. Precisamente cuando el nuevo presidente de la Asamblea General de las Naciones Unidas, representante de Ghana, ha sacado a la palestra el tema del problema alemán.

Sea elegante comprando en un buen Comercio, canadienses, gabardinas, prendas de invierno
CASA MARTIN
Mayor 86 — Teléfono 7296
PALENCIA

La paralización de la exportación de café preocupa al Gobierno brasileño

Para recuperar la confianza del Mercado Exterior, será obligatorio un certificado de origen

Río de Janeiro. — (Crónica especial para Agencia «Fiel-Orbe», por Oswaldo Nery Desa).

Una suposición sobre la difícil situación del Brasil en el mercado internacional de café ha sido entregada al presidente de la República por dirigentes del comercio, durante la audiencia que fue solicitada al primer mandatario por el Gobernador de Sao Paulo, Ademar de Barros. Las informaciones sobre la grave situación del mercado y las críticas a la ineficacia de la política cafetalera mantenida por el Instituto Brasileño del Café (IBC), fueron presentadas al Gobierno por Renato Freitas Levy, presidente del Consejo Superior del Comercio Exportador del Café Brasileño y de la Asociación Comercial de Santos, y Silvio Almeyda Prado, presidente de la Sociedad Rural Brasileña.

El presidente Castelo Branco tomó nota de los argumentos que consideró más importantes, pidiendo explicaciones sobre varios detalles y fenómenos específicos de la economía cafetalera. Escuchó la opinión de los dirigentes, prometiendo realizar una nueva reunión para continuar estudiando el asunto. No hizo promesas; pero afirmó, sin embargo, que, aunque la política de café sea definitiva, en ningún momento se puede considerar como inflexible.

Manifestó el mariscal Castelo Branco que todas las indicaciones presentadas por Renato Levy y Silvio de Almeyda Prado, serán examinadas por técnicos del Gobierno. En la próxima reunión anunciada por el primer mandatario, serán presentadas soluciones objetivas para los problemas planteados.

Los dirigentes del comercio y la producción solicitaron medidas urgentes, capaces de restablecer la confianza del mercado importador, a fin de que se puedan reiniciar las ventas hacia el exterior. Llamaron también la atención del presidente de la República hacia los problemas sociales que se están creando en el puerto de Santos, donde la paralización de las exportaciones está amenazando con el desempleo a millares de trabajadores.

Por su parte, el Instituto Brasileño del Café fue informado de que la Junta Ejecutiva de la Organización Internacional del Café ha decidido que el sistema de certificado de origen entre en vigor este mes. Esta decisión, según el propio IBC, fue tomada después que, con votos de Brasil y Colombia —se abstuvieron Guatemala, Uganda y la Organización Africana y Málaga del Café— se rechazó la sugestión del Reino Unido para retrasar un mes más la aplicación de la exigencia del certificado de origen, obligación impuesta por el Convenio Internacional a los miembros de la OIC y que debe ser emitido por los exportadores y exigido por los importadores. De esta manera, la OIC contará con un poderoso instrumento de observación y control del mercado. La Junta Ejecutiva de la OIC ha tomado esta medida antes que el Congreso de los Estados Unidos haya aprobado la legislación complementaria del Convenio Internacional del Café.

¡SERVIDORA DOMESTICA!
La tarjeta sanitaria debes hacer uso de ella; siempre que necesites ser atendida en el Consultorio Médico (Valentín Calderón, número 2), o bien si el médico tiene que acudir a tu domicilio.

Al mal tiempo...
Buenas mantas, pero...
que sean DAVID
Mantas cama y viaje
paño para tapizar coches
Ventas en fábrica
DAVID RODRIGUEZ, S. A.

1965 será un año cruel para Marruecos

El papel de ciertas embajadas no siempre es pasivo

RABAT. — (Crónica especial para Agencia FIEL-DERI, por Paul André MAYEUX).

A finales de 1962, el porvenir de Marruecos parecía de color de rosa; los capitales extranjeros afluían al país, contrariamente a lo que por entonces sucedía en Argelia, pues no existía ninguna amenaza de nacionalización, y se esperaban importantes reformas sociales en contra de la desocupación y sus consecuencias. Hoy, sin embargo, los capitales extranjeros parecen cada vez más resistentes, mientras que la situación social es grave.

Hay personas que parecen decididas a mantener sus privilegios. El proyecto de ley, que el Parlamento de Rabat está a punto de discutir sobre la institución de una jurisdicción especial para reprimir los abusos y la corrupción, tropieza con obstáculos. El rey Hassan II, está decidido a que la ley sea aprobada por elección, pero otros, interesados en mantener sus privilegios, mueven cielo y tierra para torpedearla.

El rey conserva la popularidad de 1961-62, popularidad heredada de su padre, pero puesta a prueba en las graves dificultades en que se debate envuelve el país.

Hay dos millones de parados, lo que significa uno cada seis marroquíes y los Sindicatos y los jóvenes quisieran que el estado actual de las cosas cambiase.

Los dos principales pilares del régimen son la Policía y el Ejército, siendo el jefe de este último, y al mismo tiempo ministro de la Guerra, el general Oufkier, a quien se considera como un «hombre fuerte».

1965: AÑO CRUCIAL. — Algunos avisados trasladan sus fortunas a Suiza, Francia o España, para ponerlas a salvo de cualquier contingencia. Sin embargo, su operación resulta difícil ya que la moneda nacional, el «dirham», ha perdido más de la mitad de su valor y en el extranjero vale en lugar de un franco 40 ó 45 céntimos de franco.

Diversas Embajadas extranjeras en Rabat desempeñan un papel no siempre pasivo en la evolución de los acontecimientos y de la situación.

Las Embajadas de Francia y los Estados Unidos —encargadas de acudir en socorro de las cajas del Estado, cuando amenazan verse vacías—, las de la RAU y Argelia mantienen relaciones muy cordiales con ciertos dirigentes de la oposición, entre ellos el más destacado es el ex-ministro de Economía Nacional Bouabed, y, por último, las Embajadas de la URSS y de la China Popular, activas, con un personal muy numeroso.

Cada una de las citadas Embajadas cuenta con sus amigos, con vistas al futuro. Pues todos, salvo los norteamericanos (mal informados como casi siempre) están convencidos de que 1965 será un año difícil, e incluso quizá crucial para Marruecos.

Se quiere modificar la bandera de Brasil

Se la considera demasiado complicada e inexpresiva

Río de Janeiro. — (Crónica especial para Agencia FIEL-ORBE, por Oswaldo Nery de Sá).

«No hay razones para que continuemos ostentando una bandera con un letrero y estrellas salpicadas en un fondo azul, pues realmente nunca han representado nuestra verdad histórica». Estas palabras pertenecen al profesor Alberto Lima, autor de los escudos de armas del Estado de Guanabara, de Belo Horizonte, y de más de 30 ciudades brasileñas. El conocido diseñador señaló a las banderas de Brasil y Arabia Saudita como las únicas que poseen leyenda, entre las noventa banderas universales.

El profesor Lima, es de opinión de que los símbolos nacionales —escudo y bandera— están necesitando una reforma. Declaró no comprende la razón por la cual sus autores decidieron complicar el pabellón con un mapa estrellado e inexpresivo. Con la creación de futuros Estados y la promoción a esa categoría de los diversos territorios del país, quedará más confusa aún.

Sobre su proyecto de modificación de la bandera, manifestó que la concepción se originó en las tres épocas de la nacionalidad brasileña a través de sus respectivos pabellones: Brasil-Colonia, con la Cruz de Cristo; Brasil-Imperio, con un rectángulo verde sobre fondo amarillo; Brasil-República, con la Cruz del Sur. Señaló además, que en la actual bandera nacional varias estrellas están situadas fuera de su posición exacta. Una de ellas se encuentra incluso dislocada de su hemisferio, lo que según explicaciones del historiador Teixeira Mendew, se debió a la «conveniencia de romper la monotonía del hemisferio boreal».

La actual bandera tiene los siguientes defectos según manifiesta el profesor Lima: el lema, que representa una extravagancia heráldica, además de ser sectario, tiene un verdadero mapa astronómico con pretensiones de indicar la posición astral de la capital del país y la hora de la proclamación de la República.

El primero de septiembre de 1892 diecisiés parlamentarios pidieron la modificación de la bandera, pero su proyecto fue violentamente atacado. Recientemente, incluso, la Liga de Defensa Nacional consiguió que el diputado Angelo Mendes de Morais retirase el proyecto de reforma.

El hecho es que mucha gente reconoce la procedencia de las críticas, pero no se atreve a inmiscuirse en este tradicional símbolo de nacionalidad o prefiere no hacer por una simple comodidad.

HERNIA

Operada, reproducida o incipiente, necesita un tratamiento de **Hernisán**, (Balmes, 104, Barcelona-8), la casa de más experiencia y de los Inventos patentados más modernos. Seriedad garantizada por el prestigio de nuestros médicos. Distribuye ahora, en exclusiva para España, el genial invento «**809 Nylon-Flex**», sin hierros, ni correajes, ni peso, ni molestias. Especialidades para ancianos. Contención y seguridad con un **Super Flexible Adminículo Hernisán**. La competencia puede imitar sólo nuestros anuncios. ¡Confíe su seguridad y bienestar en **Hernisán!**

Visitaremos en **Palencia**, jueves, día 17, de 10 a 1, en el consultorio del Dr. Elpidio Fernández, c/ General Mola, 119 (Próximo al 18 de Julio).

Oposiciones Servicio Nacional del Trigo

JEFES DE ALMACEN DE 2.ª clase del S. N. T. No se exige Título. Edad 21 a 40 años. Condiciones del cargo e ingresos muy interesantes. Oposición sencilla. Instancias hasta 18 enero 1965.
INSPECTORES PERITOS AGRICOLAS DEL S. N. T. Título exigido Perito Agrícola. Edad 21 a 40 años. Programa 88 temas. Ingresos muy importantes. Instancias hasta 18 enero.
Preparación a cargo de SRES. ALTOMURO, SANZ, ARCE, LOZANO, CABEZUDO Y VIAS, todos de la Delegación Nacional del S. N. T.
Solicite información adjuntando CINCO pesetas franqueo, a
CENTRO DE ESTUDIOS ADAMS
Sagasta, 23. — MADRID - 4

Francia bate el record de los accidentes automovilísticos

Con una buena organización de socorro, podrían evitarse muchas de las muertes

PARIS. — (Crónica especial para Agencia FIEL-SIRS, por Robert VIEUXTEMPS).

Diez mil muertos y 200 mil heridos son el trágico balance anual del automovilismo francés. Este tributo de sangre que no tiene rival en ningún país del mundo, preocupa a las autoridades, que ven fracasar sistemáticamente los intensos esfuerzos para dar a la circulación la seguridad que es la premisa indispensable para evitar que se produzcan accidentes.

A pesar de todo, a pesar de las llamadas a la prudencia, a pesar de la política de absoluta primacía de los problemas de la circulación, la sangre continúa corriendo en las carreteras francesas en mayor cantidad que en un campo de batalla. ¿Cuál es la causa de estos accidentes? ¿Guían los franceses de forma más peligrosa que otros ciudadanos? Es difícil responder, porque la mayoría de las veces los accidentes mortales se deben a una serie de causas de difícil, si no imposible identificación. Sin embargo, el balance podía resultar menos abrumador si existiera una mejor organización de socorro. Esta es la opinión del doctor Escoffier-Lambiotte, quien, en un artículo publicado en "Le Monde", trata ampliamente del tema.

Según el articulista, para que el socorro en carretera fuera eficaz, tendría que permitir: a) avisar rápidamente a la policía y al centro quirúrgico más próximo; b) socorro inmediato, por personas competentes (muchos heridos que podían haberse salvado, mueren a causa de la impericia de los "salvadores" ignorantes); c) transporte rápido; d) rápida reanimación. Puede alegarse que todo esto es bien sabido y no necesitaba un artículo. No es así. La mayoría de las veces, los bienintencionados que tratan de prestar ayuda, no saben qué es lo que hay que hacer, y son los más enérgicos y desenvueltos los que hacen más daño, levantando a los heridos como sacos y llevándolos a toda velocidad al hospital más cercano, sin pensar si los movimientos bruscos pueden ser fatales. El servicio de socorro tendría que seguir dos directrices fundamentales: primero, una organización amplia de centros, en estrecho contacto con la policía de carretera, y segundo, profusión de señales que advirtieran a los automovilistas la situación de estos centros y manera de ponerse en contacto con ellos rápidamente.

La asistencia inmediata de los especialistas en el lugar del accidente, es la condición principal para salvar vidas. La ayuda inexperta, repetimos, puede ser fatal. Por ejemplo, consideremos el caso de un frenazo brusco. Pueden producirse heridas, pero el efecto principal es interno. Un frenazo a 80 por hora realizado en una décima de segundo provoca las siguientes alteraciones: el cerebro, que pesa kilo y medio, adquiere un peso aparente de 33 kilos; el hígado pasado de 1,7 kilos a 38 y el corazón pasa de 300 gramos a 7 kilos. Estas cifras aterradoras muestran el enorme desequilibrio interno que estos cambios bruscos pueden provocar. Para que estas alteraciones no tengan efectos fatales, es necesario que las víctimas sean socorridas por personas que conocen lo que hacen. Sólo así podrá limitarse el número de los muertos innecesariamente después de los accidentes, que es verdaderamente elevado.

M.C.D.2022

Panorama campesino

Situación de la sementera en las zonas del Centro y del Sur

Refiriéndose a la persistencia de la sequía, excepcional por su duración, decíamos la semana pasada: «Todo está discurriendo entre esperanzas y decepciones, si bien empieza a haber motivos para sentirnos alentados». Al expresarnos así teníamos en cuenta la posibilidad de que las fuertes borrascas, incluso tormentas, con todo el fragor de los fenómenos eléctricos propios del estío, que por entonces estaban desfilando en la faja nórdica, desde el Sur de Galicia al campo barcelonés, penetrasen abiertamente en el interior y cubriera la totalidad del territorio peninsular. Tampoco en esa ocasión vimos cumplido nuestro anhelo ferviente, Regadas, hasta con exceso aquellas tierras septentrionales, los espesos rebaños de nubes lanosas fueron hostigados sin cesar por los anticiclones atlánticos hacia las altas latitudes del continente europeo. El centro y el mediodía de España continuaban siendo víctimas de una tensa estabilidad atmosférica, con cielo por lo general luminoso, pero acentuándose los desfases térmicos, traducidos en una mayor amplitud e intensidad de las heladas.

En tales condiciones de tiempo, es fácil deducir que el panorama que ofrece, la sementera en esos territorios se ensombrece más cada día, aunque debemos seguir haciendo una excepción por lo que se refiere a gran parte de Extremadura y zonas andaluzas que fueron regadas a fondo por el temporal de los primeros días de noviembre, sin que hasta ahora hayan soportado la acción secante de los hielos. Por supuesto que esto no quiere decir que esas tierras no estén necesitadas de agua precipitada, pero todavía podemos conformarnos con referencias como esta, referida a la comarca de Villanueva de la Serena, en Badajoz, cursada el pasado día seis: «Hasta ahora las siembras en general se encuentran en buen estado».

Hecha abstracción de esos raros casos, lo cierto es, como decíamos antes, que el peligro aumenta en las regiones esencialmente cerealistas y, en la misma medida, la zozobra de los labradores. Si la situación es crítica en la cuenca del Duero y en la mayor parte de Aragón, puede deducirse el grado de ansiedad que impera en Castilla la Nueva, en casi toda Andalucía y en el litoral levantino. «Por aquí —se nos ha dicho desde La Mancha al comenzar esta semana—, sólo queda por sembrar la avena, que se realiza en enero, pero los sembrados suscitan los más serios temores. En todas partes, las plantas presentan un color «verde pálido». Y en extensos parajes la plúmula de la semilla germinada no ha salido todavía a flor de suelo. Se dice que, atendiendo a piadosos requerimientos de los hombres del agro, van a celebrarse rogativas para impetrar el beneficio de la lluvia. Y en efecto; días después se hacía pública una nota del Obispado de Ciudad Real en la cual se dice: «En vista de que la actual sequía causa perjuicios a la agricultura y la ganadería en nuestra Diócesis, el Excmo. y Rvdmo. Sr. Obispo Prior ha tenido a bien ordenar que se rece como colecta imperada la oración «ad patendam pluviam» en todas las Misas que se celebren en la Diócesis y a tenor de los números 454 y 457 del Código de Rúbricas». Una vez obtenido del Señor el Don de la lluvia, se rezará en los tres primeros días que lo permitan las Rúbricas, la oración «pro gratiarum action».

Iguales deseos se expresan en otras provincias, en las que, a reserva de la resolución de las autoridades eclesiásticas por lo que se refiere a la celebración de rogativas, en el seno de todos los hogares se elevan oraciones al Altísimo para que las nubes vengan con premura a poner fin a tan angustiosa situación. ¿Estará remediándose ya en el instante de publicarse estas impresiones, como una vez más permitían esperarlo así las previsiones difundidas en los últimos días por la ciencia meteorológica? Quiera Dios que así sea.

Mientras tanto, uno se resiste a discurrir sobre otras cuestiones relacionadas con la vida agraria, porque todo pierde importancia y carece de urgencia resolutiva frente al problema número uno que en estos momentos tenemos presentado con caracteres que no dudamos en calificar de dramáticos: el que ha planteado la sequía. Todo parece subordinado a la solución de ese asunto capital.

Algunas exigencias de los piensos con grasa animal incorporada

El exceso de grasa no es conveniente en algunas especies animales

La gallina obesa será poco ponedora

La adición de grasa animal a los piensos ha sido uno de los grandes avances en la nutrición de las especies domésticas. Con ella se han logrado notables ventajas, pero como pasa siempre con cada avance, debe ser manejado con el suficiente cuidado para ser aprovechado en todas sus buenas consecuencias, e impedir las malas.

Las raciones con grasa incorporada cumplen con un requisito esencial, han incrementado fuertemente el valor energético del pienso, el animal va a disponer de muchas más calorías para el desarrollo de sus fenómenos vitales, va a tener más energía disponible para la metabolización de las proteínas y para formar nueva materia viva.

Pero para ello necesita proteína, puesto que el crecimiento no lo puede hacer con la grasa. Esta sólo puede facilitar la energía necesaria para la edificación de la propia proteína con la que el animal se desarrolla. De aquí la necesidad de un suficiente tanto por ciento de proteínas en estas raciones, pues con la proteína baja de nada nos serviría la mayor energía en los animales en crecimiento. Los técnicos en nutrición animal calculan cuidadosamente, para cada tipo de ración, la cantidad exacta de calorías que deben corresponder a cada unidad de proteína.

Un exceso de grasa no es conveniente en ciertas especies, como en la misma gallina ponedora. La adiposidad es contraria a la función reproductora, y una ponedora obesa será poco productora de huevos. En las ponedoras puede agregarse una cierta cantidad de grasa animal al pienso, pero no en exceso. En cambio en España no usamos la grasa animal en los piensos de animales de trabajo, quizás porque en Estados Unidos no la emplean. Pero allí la razón es simple, no tienen más animal de trabajo que el motor de explosión. Aquí nos cabe la limitación del precio, pero ya hay sebos de baja calidad a dos pesetas kilo, y ante ello puede que fuere rentable la adición de cierto tanto por ciento de grasa, como altamente energético, puesto que estos animales de trabajo necesitan, como el segador y el leñador, energía pura en sus raciones.

El hígado en la parte del organismo que se encarga en primer lugar de la metabolización y aprovechamiento de la grasa ingresada con la comida. Si la cantidad de grasa ingerida es fuerte, el hígado puede ser incapaz de cumplir con su función y entonces se encarga él mismo de grasa, que le provoca la degeneración adiposa de esta víscera. Hay una serie de sustancias que ayudan al hígado a movilizar esta grasa excesiva son los factores lipotrópicos, es decir movilizadores de la grasa. El pienso con grasa debe de contenerlos en cantidad superior al pienso sin ella.

Entre los más importantes de estos factores figuran el aminoácido metionina, la colina y el manganeso, así como el calcio. Por lo tanto debe de incrementarse la proporción de elementos calcáreos de la ración, y buscar componentes proteicos con suficiente metionina, como es la harina de pescado y la harina de carne. Con el corrector puede agregarse la necesaria cantidad de colina y manganeso.

También actúan como lipotrópicos la vitamina B12, el ácido fólico, el ácido pantoténico, el inositol, etcétera. Por lo tanto cabe el incremento de ellos a través del corrector, en especial de la vitamina B12 y del ácido pantoténico, que son los que con más frecuencia se le agregan.

El tipo de grasas influye en los resultados. Hay grasas endurecidas por la necesaria hidrogenación, de superior consistencia a la primitiva, que son bien digeridas por el estómago de los carnívoros, adaptados a la grasa en las comidas, pero que dan resultados en los animales omnívoros, como el pollito o el cerdo. Estas grasas no convienen en los piensos para estas especies, puesto que su digestibilidad, de la que depende su aprovechamiento, sería reducida, quizás de sólo un 50 por 100, mientras que en los carnívoros puede llegar al 80 por 100 o más.

El mismo tamaño de la partícula de grasa interviene en la digestibilidad, y si la grasa está dividida en finas partículas, se aprovecha mejor. Este detalle es muy interesante en las grasas adicionadas a la leche en polvo desengrasada para formar una leche artificial completa, puesto que el ternero, cordero o lechón lactante, tienen una digestibilidad potencialmente menos fuerte que la del adulto. Es en estas leches artificiales donde queda justificada la grasa de superior calidad y preparación más cuidada.

Enrique Castellá

MONTAJES ELECTRICOS
SUHECA, S.L.
- ALUMBRADO PUBLICO
- ALUMBRADO INDUSTRIAL
- CASETAS DE TRANSFORMACION
- INSTALACIONES DOMICILIARIAS

«Progreso del cooperativismo agrario español»

Concurso periodístico

La Cooperativa Agrícola «Santísimo Cristo de la Peña», de Guadasuar (Valencia), con motivo de los XXV Años de Paz Española, convoca un concurso periodístico, con arreglo a las siguientes normas:

Primero.—Se premiará el mejor artículo o reportaje periodístico que verse sobre «Progreso del cooperativismo agrario español en estos XXV Años de Paz», publicado en la Prensa española, entre el 1 y 31 de diciembre del corriente año.

Segundo.—El premio consistirá en 5.000 pesetas, cuyo premio y cantidad serán indivisibles.

Tercero.—Los artículos se enviarán, hasta el 10 de enero, en sobre cerrado, con tres recortes del periódico o revista publicados, con indicación del nombre y apellidos, domicilio y lugar del firmante, y título del periódico o revista, así como fecha de su publicación.

Compañía Telefónica Nacional de España

SE ADMITE PERSONAL DE 18 A 27 AÑOS PARA CURSILLOS CAPACITACION CELADORES

LOS EXAMENES SE EFECTUARAN EN PALENCIA AL IGUAL QUE EL PRIMER MES DE PRACTICAS

Informes en la Central Telefónica
Calle Felipe Prieto, 1

Novedades agrícolas

"La investigación en economía agraria"

La investigación en economía agraria: Institutos y principales materias objeto de investigación.

(O. C. D. E. Documentación en Agricultura y Alimentación núm. 63, edición francesa y edición inglesa).

«Es fundamental», según se dice en el prólogo de esta obra, establecer un contacto más estrecho entre los investigadores tanto en economía agraria como en otras disciplinas de los países miembros de la O. C. D. E., a fin de que puedan contribuir plenamente a la solución de los problemas del crecimiento y del desarrollo económico. El intercambio de ideas e información ha sido favorecido ya por otros organismos, pero todavía queda mucho por hacer en este terreno. Este documento que constituye un primer paso para facilitar este intercambio entre los investigadores en economía agraria ha sido preparado por iniciativa del Comité de Agricultura de acuerdo con su programa para 1963. Se espera que esta lista de institutos y centros servirá como punto de referencia muy útil no sólo para los propios institutos, sino también para las dependencias gubernamentales, para las universidades y para todos los centros de enseñanza agrícola superior.

Ha sido preparado por M. L. Napolitan (Gran Bretaña), con la cooperación de especialistas de cada uno de los países miembros. La lista incluye el nombre y dirección de 272 instituciones de 19 países, que se dedican a investigaciones sobre economía agraria. Figura el nombre del director, la organización que las tutela y los principales temas de investigación de que se ocupa cada institución.

M.C.D.2022

REPORTAJES "DIARIO-DIA"

EL CONGO, nuevo imperio de la muerte

LA OPERACION DE LANZAMIENTO DE "PARAS" BELGAS, UNA OSCURA PAGINA DE LA HISTORIA

LOS SOLDADOS TUVIERON QUE RENUNCIAR AL AVANCE POR PRESIONES DEL DEPARTAMENTO DE ESTADO NORTEAMERICANO

Este análisis ha sido realizado con las informaciones enviadas por los corresponsales de Europa Press en Wáshington (Ross Mark), Nueva York (Henry Lowrie), Bruselas (Brian May) y Leopoldville (Michael Brown y Walter Partington).

Cuando los primeros destacamentos del segundo batallón de paracaidistas belgas llegaron a Bruselas, vestidos con sus verdosos trajes de campaña, el rey Balduino estaba allí para darles la bienvenida personalmente. La banda atacó briosamente la "Brabaconne", himno nacional belga y la multitud recibió a los "paras" como a unos héroes. Hubo gritos, entusiasmos, lágrimas y la agridulce felicidad del regreso.

Pero, detrás de la pompa de las ceremonias del aeropuerto podía advertirse una creciente incomodidad porque el borrascoso salto sobre Stanleyville había sido una de las operaciones políticas y militares con el desenlace más oscuro de la historia.

DESPUES DE LA MARCHA

¿Ha dado alguien un vistazo a la situación congoleña después de la marcha del último "para" belga? No puede ser más desconsoladora.

En la provincia oriental los rebeldes son ahora más fuertes que antes. Han sufrido pérdidas insignificantes. Se han reagrupado y pueden reconquistar Stanleyville si se lo proponen firmemente.

Hasta ahora ciento tres personas blancas han sido asesinadas y varios centenares han sufrido malos tratos, golpes y privaciones.

Y todavía hay más de mil blancos en territorio dominado por los rebeldes, sin que nadie pueda garantizar su seguridad. Más aún, muchos pueden ahora estar muertos, asesinados en represalia por el lanzamiento de los paracaidistas.

El panorama se ha endurecido. Los negros nubarrones de tormenta se encrespan sobre la zona rebelde. El mundo se pregunta con mal disimulado terror: ¿Hasta qué extremo va a empeorar la situación?...

Hace dos meses el primer ministro congoleño, Moise Tshombe, estaba en camino de llevar a buen término su programa de "pacificación" contando con la decisiva ayuda de unos mil voluntarios blancos.

Estos hombres habían sido reclutados en Bélgica, Africa del Sur, Rodesia, Francia e Inglaterra con unos haberes mínimos de 50 libras semanales (8.500 pesetas aproximadamente). Muy pronto se vió que su acción era completamente necesaria para mantener al Gobierno de Leopoldville, de la misma forma que otros voluntarios blancos sostuvieron a Tshombe en Katanga y hubieran derrotado con facilidad a las tropas del general Mobutu de no haber intervenido decididamente las Naciones Unidas y sus "gurkas".

Las tropas blancas, operando solas o con soldados negros, demostraron su eficacia. Contra ellos nada podían los maleficios de los hechiceros rebeldes ni las numerosas bandas mal armadas y peor dirigidas.

A mediados de octubre, las tropas mandadas por el irlandés Mayor Mike Hoare, de 45 años, avanzaban firmemente hacia Stanleyville, el centro rebelde.

La hora del regreso. ¿Pero qué dejaron atrás?—(Foto Europa Press)

Stanleyville, una moderna ciudad de 78.000 habitantes, iba a caer en fecha próxima. Cristophe Gbenye, jefe de los rebeldes y fanático, cuya sed de sangre es comparable a la del emperador romano Calígula, aunque de muy inferior talla mental, sabía que estaba al borde del colapso.

FUROR

Para evitar la desbandada a la selva los guerreros "simba" (león) de Gbenye, organizaron espantosas carnicerías de partidarios de Tshombe en la principal avenida de Stanleyville. Con un furor demoníaco los rebeldes, ante el monumento a Lumumba mataban a golpe de machete a varios centenares de negros cuyos cuerpos mutilados todavía hoy son pasto de los perros.

El 3 de noviembre Gbenye pronunció un histérico discurso por Radio Stanleyville. Utilizando su última carta amenazó con ejecutar a la población blanca de la zona —más de 2.000 personas— si no se expulsaban inmediatamente a todos los voluntarios blancos del país el tono "categórico y fanático" de Gbenye asustó a los belgas y les impidió considerar con cierta serenidad la situación.

Los días 5 y 6 de noviembre, el primer ministro belga, Theo Lefevre, se vió obligado por su Gabinete a solicitar ayuda norteamericana para llevar a cabo una operación de rescate. La respuesta vino casi inmediatamente, porque en el territorio rebelde había un buen puñado de súbditos norteamericanos.

El día 8, el ministro belga de Asuntos Exteriores, Paul-Henry Spaak, se trasladó a Wáshington para entrevistarse con Mennen Williams, asistente del secretario de Estado para Asuntos Africanos. Williams le dijo a Spaak. "Puede contar con nuestra ayuda".

Spaak se entrevistó con Dean Rusk y le dijo que era de urgente necesidad una operación para liberar a los rehenes de Stanleyville y añadió que Bélgica disponía de hombres, pero no de aviones. La respuesta de Rusk vino casi instantáneamente: "Ya tiene aviones", los nuestros.

Ahora sólo faltaba una base de aprovisionamiento. El Gobierno británico, que había sido informado de los deseos belgas, ofreció la pequeña isla de la Ascensión.

El lunes, 16 de noviembre, diez gigantescos cuatrimotores C-130 "Hércules", Grupo Aéreo de Transporte 464, aterrizaron en una base de la NATO en territorio belga. 525 soldados belgas del primer batallón de tropas aerotransportadas y de la segunda compañía de Para-Comandos, esperaban al borde de las pistas, listos para ser embarcados.

Iban vestidos con sus uniformes de combate y armados con fusiles automáticos FN, morteros, "jeeps" y camiones ligeros.

El 20 de noviembre se hallaban en la isla de Ascensión. El Gobierno belga dijo que estaba dispuesto a lanzar paracaidistas sobre Stanleyville a menos que Gbenye garantizase las vidas de sus rehenes.

ULTIMO INTENTO

El último intento para garantizar por vía diplomática las vidas blancas fue hecho en Nairobi. El 23 de noviembre comenzaron las conversaciones entre el embajador norteamericano en Kenya, William Attwood y Thomas Kanza, el "ministro de Asuntos Exteriores" rebelde. No hubo acuerdo.

Y así, a las cuatro de la tarde del martes, día 24 de noviembre, los C-130 llegaron a la vertical del aeropuerto de Stanleyville. A una altura de 700 pies (230 metros aproximadamente), saltaron los «paras» Los belgas saltaron en grupos de 32 hombres. Y en 30 escasos minutos habían derrotado —muchos no apretaron el gatillo— a los sorprendidos y aterrorizados rebeldes. A las cinco de la tarde aterrizaba el primer transporte en el recién liberado aeropuerto.

Pero todavía debía avanzar cinco millas hasta la ciudad. Y lo hicieron con excesiva lentitud y dispararon contra la espesura al menor síntoma de peligro. El ruido de los disparos alertó a los dirigentes rebeldes, quienes tuvieron el tiempo justo para llevar a cabo sus planes de sangrienta represalia. Los «paras» llegaron a la Avenida Lumumba tres minutos después de consumarse el drama.

El jefe de los «paras» belgas, coronel Charlees Laurent, de 50 años, se detuvo ante el ensangrentado monumento a Lumumba con ojos aterrorizados. Pero no era momento para llorar.

SUTILEZA

Los rebeldes todavía controlaban amplias zonas del Congo, incluyendo la ciudad de Paulis, en donde se hallaban encerrados varios centenares de blancos. Laurent había pedido autorización para conquistar Paulis pero Bruselas y Wáshington, atentos sobre todo a la sutileza de la diplomacia, convinieron en que Tshombe debía solicitar oficialmente la ayuda belga.

Tshombe no veía con desagrado la operación, pero argumentaba que un batallón era suficiente mientras que el ministro belga de Defensa creía arriesgado emprender una acción con tan escaso número de hombres.

Los «paras» expulsaron a los rebeldes de Stanleyville Gbenye y su «gobierno» fueron los primeros en desaparecer. Dos horas más tarde llegaron los voluntarios del mayor Hoare. En el camino había sufrido bastantes bajas, sobre todo heridos. Disponía de 150 hombres para controlar Stan, contando con la ayuda de dos centenares de civiles belgas.

Los «paras» belgas alcanzaron Paulis después de cuarenta y ocho horas de avance. Por razones poco claras los jefes belgas creyeron que los rebeldes se entregarían en Paulis y ahí terminaría todo. Pero los «simbas», mientras esperaban la llegada de las tropas, se dedicaron a trocear a más de veinte prisioneros blancos, arrojando sus restos al río Congo.

Una orquestada cadena de protestas comenzaron a sucederse contra la acción belga-norteamericana. Las manifestaciones del día 26 de noviembre tuvieron por escenario ciudades tan poco democráticas como Moscú, Praga, Pekín, Sofía y hubo disturbios de menor importancia en El Cairo y Nairobi.

EL FIN

El 27 de noviembre los portavoces del Departamento de Estado repitieron con insistencia que la operación no tenía más objeto que liberar a los rehenes. El fin de las ilusiones se acercaba inexorablemente, Goenye recuperó la respiración.

Mientras tanto, el coronel Laurent comunicaba a sus jefes en Bruselas que los rebeldes se habían reagrupado y estaban luchando con vigor. El dijo: «El territorio no puede ser pacificado con los hombres a mi mando. Y mucho menos puedo hacerlo en un corto período de tiempo».

Este fue el amargo final de la aventura. El Departamento de Estado insistió en que los «paras» debían abandonar el Congo. Los Estados Unidos no podían, según se informó en Bruselas, permitir que una operación de rescate se convirtiera en una campaña «colonial».

Spaak se vio forzado a reclamar el regreso de Laurent. «Dejamos mil europeos a su suerte», remachó Laurent. Y obedeció. Los «paras» colgaron sus fusiles.

Y los rebeldes aprovecharon la ocasión para reconquistar Paulis y penetrar en los arrabales de Stanleyville, en donde unos puñados de voluntarios hacían frente a un enemigo cien veces superior en número.

Mientras se desarrollaban estos acontecimientos, el mayor Mike Hoare volaba a Leopoldville para entrevistarse con Tshombe. Este marchó a París para pedir ayuda al presidente De Gaulle. Spaak anunció que el regreso de los «paras» se debía a la presión de Wáshington Y en medio de estas conversaciones y reuniones diplomáticas nadie podía decir qué les había ocurrido al millar de blancos que estaban en manos rebeldes. ¿Qué ha sido de ellos?...

«Copyright by EUROPA PRES - LONDON EXPRESS-SERVICE»

En España se pesca un pez prehistórico

Por Emilio CHIPONT

El "golfar" es un pez raro, extraño, remoto que llega a las costas alicantinas en otoño

Es un pez milenario que, según la leyenda procede de la Atlántida

Su sabor oscila entre el del salmonete y el del bonito

Un pez extraño, raro, remoto llega todos los años por otoño a las costas de Alicante. Un pez azul muy parecido a la alacha y el «chicharro». Se estaciona en bancos, a una milla de la costa; y al anochecer, penetra en grandes bandadas hasta la misma orilla de los puertos comercial, pesquero y el Babel.

La pesca de este ejemplar casi desconocido, con reminiscencias un tanto prehistóricas, está en todo su apogeo. Se denomina «golfar».

La denominación de esta especie del mar, azul, es confusa. Nace de una acepción valenciana. Pero otros anuncian que la derivación es de palabra inglesa: «golfan», «golfak», «golfás», «golfar». Todo está bien pronunciado en las leyes de la gramática «parda» de los galicismos.

CON LAS PRIMERAS LUCES DEL NEON, ENTRA EN EL PUERTO

Centenares de pescadores, no sólo de esta zona alicantina sino de muchos lugares de España, llegan a Alicante con el único afán de dedicar sus afanes a la captura del «golfar».

Con las primeras luces del neón del puerto, que se encienden al atardecer, llegan los adelantados del «golfar», los heraldos del pez que hacen su entrada anunciando que detrás viene la «masa».

El cebo que se emplea para esta pesca es única y exclusivamente la sardina fresca. Hay pescadores que tienen hasta veinte lanzaderas en ristre para que no se escape ni una sola pieza, porque hay materia para hacer detenerse un barco, y valga la expresión.

El anzuelo de estas cañas para una pesca deportiva ascendiente, ha de tener un largo pie de acero, porque la doble hilera de afilados dientes del golfar seccionan lo que se les pone por delante.

MUCHOS PLATOS VARIADOS PARA LA LANGOSTA

Como creemos que sucede con la mayoría de los pescadores de caña, lo capital no es la apreciación material de la pesca, sino la gran, la inmensa satisfacción de haber cobrado algunas piezas.

El raro «Golfar» picó el anzuelo y ahora pelea por desasirse de él con las aletas extendidas. El pescador muestra su alegría en la escollera de Alicante.

(Foto FIEL)

El peso del golfar oscila entre los trecientos gramos y los cinco kilos.

El «golfar» tiene un paladar más exquisito que el atún. Tiene una carne suculenta. Y su color está entre el blanco del salmonete y el azul del bonito. Muchos les llaman pescado «entreverao». La «rostidera» de «golfar» es un «bocato di cardinale», algo así como los huevos del esturión elevadas al cubo. Lo que pasa es que no está difundido por las cocinas del mundo. Las salsas, los escabeches, los asados a la parrilla de esta especie es la condición más indicada en cuanto al arte culinario.

MILES DE KILOS SE PESCAN DIARIAMENTE, UNO A UNO

La pesca con afán y sin tregua se prolonga desde las primeras horas del atardecer hasta la madrugada.

Hombres de todas las edades y condiciones sociales se dan cita en los espigones, junto a los faros; y en el puerto pesquero. Cerca de los muelles, están aparcados los distintos vehículos: velomotores, furgonetas, motos, automóviles, bicicletas, etc. Diariamente se reunen centenares de practicantes de este deporte lleno de emociones. El promedio de piezas que extrae cada pescador es de cinco a doce.

Miles de kilos se sacan del mar cada noche. Muchos de estos pescadores entregan su mercancía a las hermanitas de los Pobres, a los asilos y casas de beneficencia, donde al día siguiente ya se sabe: comida extraordinaria, gracias a los aficionados de postín.

El peor enemigo del «golfar», pez que algunos aseguran es milenario, no es otro que el «cartagenero», un viento fuerte con pequeño y persistente «chirimiri» digno de las costas cantábricas. Esto no impide que el «golfar» acuda a comer de la sardina de cada cebo. Pero hace incómoda la pesca. Los aparejos se enredan unos con otros y los pescadores han de extraer las cañas para «desfacer» los entuertos.

El golfar sigue siendo un misterio para los entendidos en materia piscícola. ¿De verás es milenario? ¿Tiene reminiscencias prehistóricas? ¿Procede de la Atlántida?... Conjeturas, o verdades como templos.

(Un reportaje especial para Agencia FIEL. — Prohibida la reproducción).

Enseñar a leer y a escribir es una de las Obras de Misericordia con cuya práctica se contribuye al bien común y a la perfección cristiana de la propia vida.

Por CESAR RIOS

Correos se moviliza ante la invasión navideña

DEL 16 AL 26 DE DICIEMBRE EL TRAFICO AUMENTA EN UN 500 POR 100 CON RELACION A LOS DIAS ORDINARIOS

HORAS EXTRAORDINARIAS, VOLUNTARIOS DE TODAS CLASES Y UNA NUEVA MAQUINA QUE DISTRIBUYE 6.000 CARTAS POR HORA A 144 DESTINOS

EN 1963 SE CURSARON 2.200 MILLONES DE ENVIOS Y 22 MILLONES DE GIROS POR VALOR DE 16 MIL MILLONES DE PESETAS

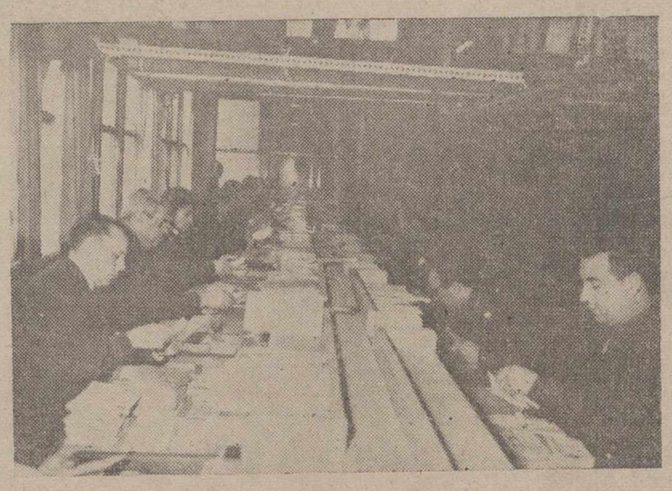

Cartas, felicitaciones, tarjetas, christmas, la gran invasión comienza para los abnegados funcionarios de Correos. Estos días tendrán que hacer horas extraordinarias.—(Foto FIEL)

No todos los ascensores del Palacio de Comunicaciones suben hasta la séptima planta. Solamente el de la puerta M, calle de Montalbán. Correos tiene tantas puertas como letras el abecedario. Escenario para Kafka, con ujieres sentados en mesas a lo largo de pasillos que van girando, deleitándose siempre sobre la vista de los patios centrales. Pequeña ciudad laberíntica, con escuadrones de mesas en enormes salas y centenares de máquinas y centenares de hombres sobre los que cae la luz blanca de los tubos fluorescentes.

Castillo kafkiano, pero con resultados concretos, con operaciones exactas: en 1963, los objetos manipulados por el servicio postal superaron los dos mil millones de envíos y el importe de los 22 millones de giros pagados rebasó los 16 mil millones de pesetas.

Este cerebro gigante que numera, anota, clasifica, distribuye, reparte y envía paquetes, cartas, giros, tras su fachada barroca, se activa hasta lo febril, se pone a prueba las vísperas y los días de Navidad, mientras la niebla va cayendo sobre él y el oleaje de gente le bate constantemente.

16-26 DICIEMBRE, DIAS PUNTA

En la planta séptima de Correos nos recibe el jefe del Servicio de Información. El despacho es sencillo. Una secretaria trabaja en una mesa frontera.

—¿En qué fecha comienza a notarse el crecimiento de correspondencia?

—A finales del mes de noviembre comienza a aumentar considerablemente el servicio.

—Y, ¿qué días son los de un mayor volumen de trabajo?

—Los tres anteriores a las fiestas de Navidad.

—¿Podría establecer el porcentaje en que aumenta sobre la media del resto del año?

—El porcentaje de aumento del 6 al 26 de diciembre, que es cuando culmina el servicio en relación con los mismos días de cualquier otro mes, es superior a un 500 por 100.

NUEVA MAQUINA CLASIFICADORA

—¿Qué medidas toman para hacer frente a la invasión de cartas, postales, paquetes?

—En primer lugar, un aumento de la jornada de trabajo del personal de tráfico. Esta medida es quizá la más eficaz de todas, por el conocimiento que tiene dicho personal de la práctica de los servicios. En segundo lugar, un buen número de funcionarios administrativos pasan al servicio de tráfico y, por fin, se admite, durante el período de las fiestas de Navidad, un personal eventual.

Este año vamos a contar con una nueva máquina clasificadora de correspondencia. Distribuye 6.000 cartas por hora para 144 destinos. Es es la segunda máquina de que disponemos.

—¿Qué cantidad de eventuales admite Correos estos días?

—En Madrid, unos 640. Cien, aproximadamente, estudiantes. Como nota curiosa de las Navidades anteriores le diré que unos 20 eventuales que habían venido voluntariamente a los tres o cuatro días de ver el trabajo se despidieron alegando que aquello era excesivo para sus fuerzas porque no se paraba un momento durante las horas de servicio.

BUENA VOLUNTAD DEL PUBLICO

—Correos hace un llamamiento a la buena voluntad del público para que envíen sus felicitaciones días o semanas antes de las Navidades ¿tiene acogida?

—Pues sí. Realizamos una amplia campaña cerca del público para conseguir su colaboración. Esta campaña consiste en la publicación de cierta notas en la prensa y radio, en la edición de 100.000 ejemplares de un pequeño fascículo en el que se contienen tarifas y baremos de Correos y estas recomendaciones.

Además, en Madrid se ha establecido un horario especial que durará hasta el 10 de enero, para la preparación, lacrado y admisión de paquetes. El horario es de nueve de la mañana a ocho de la tarde, sin interrupción.

CIERTAS DEMORAS

—¿Qué clima hay en la Casa de Correos durante la Nochebuena y la Navidad?

—De una actividad febril. La cantidad de correspondencia es agobiante. No hay tiempo para la alegría ni para nada más que para el trabajo, un trabajo absorbente. Manda el volumen de servicio y no el calendario o el reloj.

—Se habla mucho del buen funcionamiento de Correos, ¿a qué se cree usted que se debe?

—Simplemente, en el esfuerzo del personal, cada día y en cada momento, para lograr que el servicio sea lo mejor posible.

—También es cierto que últimamente se habla de ciertas demoras.

—No puede evitarse que se retrase una carta, por pérdida de enlace o por otro motivo. Tenga en cuenta que el número de objetos manipulados en 1963 por el servicio postal fue superior a los 2.200 millones de envíos y que el número de giros pagados, también en 1963, fue superior a los 22 millones por un importe de 16 mil millones de pesetas.

HORAS EXTRAORDINARIAS

—¿Cómo se compensa a los funcionarios y trabajadores de Correos el trabajo especial de Navidad?

—Mediante las horas extraordinarias según las normas establecidas.

El jefe de Información quizá preocupado por mi sugerencia, a algunas posibles demoras, me recuerda el servicio nocturno de avión Madrid-Barcelona que transporta todas las noches la correspondencia. La sobretasa, de la zona catalana-balear para la zona del centro y al revés. Este servicio transportó el año 1963 más de 900 mil kilos de correspondencia.

Un conserje pega, pacientemente sellos de una nueva emisión recién aparecida.

(Un reportaje especial para Agencia FIEL. — Prohibida la reproducción).

La reina Isabel aprende alemán

Londres. — La reina Isabel de Inglaterra está tomando, dos veces por semana, lecciones de alemán, sobre todo de pronunciación, en previsión de su viaje a Bonn en la primavera próxima. Para no acomplejar a su esposa, el Duque de Edimburgo, que habla perfectamente la lengua de Goethe, ha decidido no asistir a las lecciones.—(Fiel-Adri).

NOTICIAS de MADRID

- **La mujer delinque con astucia y sin violencia**
- **La enajenación y el transtorno transitorio**
- **La delincuencia juvenil más baja de Europa**

MADRID.—(Crónica de ARGOS, especial para DIARIO-DIA).

Una socióloga chilena de renombre universal, la doctora Felicitas Klimpel Alvarado, y un eminente psiquiatra español, también de prestigio internacional, el profesor Lopez Ibor, han coincidido en tratar de delitos, en sendas conferencias, celebradas, la primera, en el Ateneo, y el segundo, en el Instituto de Criminalogia.

La disertación de la doctora en Ciencias Penales y ex-cónsul de Chile en España tuvo por título y tema «Como, cuándo y por qué delinquen las mujeres», cuestiones interesantes, que sin duda despertarán la curiosidad del lector y, sobre todo de las lectoras.

En relación con el hombre, la mujer delincuente procura evitar la violencia y la fuerza. Sus armas son mas sutiles, más suaves, pero no menos eficaces. Nada de pistolas ni de puñales. El veneno, la llave del gas abierta... son de efectos no menos contundentes.

El ambiente es un impulso dominante en la delincuencia femenina. La sociedad no aprecia en su justo alcance la misión fundamental de la mujer, sus fines vitales. El medio ha venido siendo hostil para ella. Por eso ha afinado, o mejor dicho ha refinado su ausencia, su capacidad de engaño, muy superior a la del varon, para la mayoria de sus delitos.

Una observación muy importante de la doctora Klimpel Alvarado es la de que delinquen más las mujeres casadas que las solteras y que las viudas. Para la mujer es más difícil el llamado periodo critico que para el hombre, porque el varon ha podido vivir más plenamente su vida y ha logrado a la vejez triunfos y honores que más generalmente han sido denegados a la mujer».

En las crónicas de tribunales se repiten con harta frecuencia los términos de «enajenación mental» y «trastorno transitorio», conceptos que fueron cientificamente expuestos por el doctor López Ibor. La primera exime de responsabilidad al delincuente; el segundo puede constituir una atenuante.

En el primer caso, el Código español ordena el internamiento en una clínica, de la cual no podrá salir el delincuente sin la previa autorización del tribunal: en el segundo, no se halla explícitamente ordenado el internamiento.

Muchas enajenaciones pasajeras, un estado crepuscular epiléptico, pueden provocar un acto criminal, y lo mismo puede decirse de muchas intoxicaciones. El trastorno mental transitorio es tan elástico, que caben en él todas las psicosis. Una fase melancolica, un brote esquizofrénico que curse sin secuela, pueden calificarse de transitorios.

Los limites, frente a la psicologia normal, del trastorno mental transitorio son las grandes emociones o pasiones, que consigna el Código bajo los calificativos de «arrebato y obcecación». Puede existir un estado emocional tan intenso y que oscurece de tal modo la conciencia, que constituye un verdadero trastorno mental transitorio.

La delincuencia juvenil es la pesadilla mas angustiosa que sufren las familias, en cuyo seno surgen los inadaptados y una de las mayores preocupaciones actuales en todos los paises, especialmente en los más desarrollados. Sin recurrir a Norteamérica, donde la estadistica es en este aspecto aterradora, y concretándonos a Europa, la delincuencia juvenil aumentó en un 263 por 100 del año 1961 al 1962, según datos de la UNESCO. En los paises nórdicos alcanza sus limites más elevados, y los más bajos, en España y en Grecia.

Está demostrado que las mayores facilidades de vida fomentan mayores ambiciones en los jóvenes, y que el disponer de mayores medios materiales y recursos económicos despierta en los muchachos el ansia de disfrutar prematuramente de goces y placeres, sin reparar en medios para conseguirlo.

M.C.D.2022

PARA LOS REYES

Las últimas novedades en JUGUETERIA

VISITE LA GRAN EXPOSICION DE

I. G. DIARIO-DIA

Mayor, 99 PALENCIA

La niebla helada parecía un aliciente

El Otero celebró su competición dentro del programa del "Cross de los barrios"

En "San Antonio" la participación de 45 muchachos dió brillantez al I Trofeo don Cándido Villaverde

Una gran jornada del cross palentino

El Cross del Otero: Junto al árbol con ramas de hielo, pasan los vencedores de las dos pruebas celebradas; a la izquierda J. M. Villamediana (dorsal 70), y a la derecha Jesús Gil Bahillo (con el dorsal 27).—(Fotos PAYA)

Parece como si la niebla quisiera hacernos una visita cada festivo, para envolver con su gélido manto el esfuerzo de los chavales que inician su actividad deportiva en la competición felizmente en marcha del «Cross de los Barrios». El domingo había tres competiciones de campo a través en nuestra capital y la niebla se convirtió en protagonista de la jornada, para darla, precisamente un brillo del que nos tenemos que sentir orgullosos. Porque el manto espeso y helado fue como para advertir a todos que el deporte supone esfuerzo y sacrificio —de ahí su misión formadora de juventudes— y esfuerzo y sacrificios fueron aceptados y superados por los animosos jóvenes que vienen diciendo sí al cross, e incluso por los organizadores, ese admirable plantel que forma el colegio de jueces y cronometradores de la Federación Palentina de Atletismo, a los que los años, ¡ay!, apartaron de las prácticas activas deportivas, pero que siguen con el mismo ánimo e ilusión, y para ejemplo, en el esfuerzo y sacrificio del deporte.

De mañanita se fueron al pie del cerro del Otero, donde se preparó el cross de aquel barrio, que si estuvo corto en participación tuvo el calor —frente al hielo del terreno— del entusiasmo y a nosotros nos pareció aquel «clima», no el meteorológico sino el humano, muy propicio para una eficaz labor en el futuro. Lo del domingo, fue una primera piedra, o una siembra y los frutos deben multiplicarse no tardando.

Sobre un circuito de quinientos metros, que era ideal para el cross, pero que estaba un poco duro por la helada, y que presentaba ciertas dificultades (algunas subidas) propias del terreno se celebraron las pruebas. Como decimos, sin gran participación, pero con calor humano, con ambiente, con aplausos para todos, con voces de ánimo y con el ejemplo de los que lucharon para vencer y vencieron y de los que participaron sin vencer pero supieron llegar al final, como ese chaval Domingo González, que quiso estar en la meta y lo logró, aunque fuera el último, superando la adversidad del clima y su propia adversidad, pues sufre, a consecuencia de una enfermedad, un defecto físico que le impide incluso andar normalmente. A mí, Domingo me causó un respeto imponente. Y llegó a emocionarme. Quise ver en él a todo un símbolo de una barriada que necesita una ayuda urgente, porque quiere y puede, no ya andar, sino correr y llegar como llegó, todo un valiente, este chaval que se llama Domingo.

En primer lugar se corrió sobre dos mil metros (cuatro vueltas al circuito) la prueba para menores (de 15, 16, 17 y 18 años), que fue ganada con toda autoridad por Jesús Gil Bahillo, un chaval que va a cumplir los diecisiete años precisamente en la próxima Nochebuena y que mostró buenas maneras.

La clasificación fue la siguiente:

1. Jesús Gil Bahillo, en 7' 16" 2/10.
2. José Luis Lacarra, en 7' 46" 8/10.
3. Rafael Cordero, en 8' 03" 4/10.
4. Teodoro Luis Royuela, en 8' 12.
5. Leoncio Diez, en 8' 48".
6. Emilio Aragón, en 10' 28".
7. Domingo González, en 11' 07".

En la prueba de mayores, sobre tres mil metros (seis vueltas al circuito) hubo más abandonos que clasificados pero vimos en el vencedor una gran planta de atleta, tiene un ritmo fácil y puede ser alguien en el atletismo. José M. Villamediana, que es el que ganó, hizo el recorrido en 12' 15" y a continuación se clasificó Bautista Tapia en 13' 31" 6/10, quien empezó bien, pero se agotó algo al final.

El presidente de la Federación Palentina de Atletismo, con el Reverendo Padre Enrique Tabernero, S. J., presidió la entrega de trofeos y premios que tuvo lugar, una vez finalizadas las pruebas, en la Escuela San Ignacio.

A continuación, en el barrio de San Antonio, que tan brillantemente inició el pasado día 8 el Cross de los Barrios, se celebró el «I Trofeo don Candido Villaverde», valedero también para el Trofeo José Antonio Elola.

Ya hemos hablado del entusiasmo de esta barriada por el deporte, y concretamente ahora, por el campo a través, pero la realidad está superando todas las previsiones y se puso de relieve en la competición celebrada en la mañana del domingo que quisieron poner bajo el nombre de su celoso Párroco don Cándido Villaverde, quien con el presidente de la Federación Palentina de Atletismo, don Juan Ramírez, directivos del Centro Parroquial y otros federativos, presidió la entrega de trofeos, en un brillante acto que finalizó cerca de las dos y media de la tarde, después de celebradas las pruebas.

Se corrió primero una prueba de infantiles con diez participantes que dieron dos vueltas al circuito de 600 metros. Los 1.200 metros fueron cubiertos así:

1. Fortunato M. García, en 4' 24" 4/10
2. Basilio Porrino Silva, en 4-30-8
3. Santiago Cabeiro Seoane, en 4-36-6
4. Pedro San Martín Sánchez, en 4-38
5. Antonio Ruiz Gaite, en 4-40
6. Jesús Alonso López, en 4-44
7. José Luis Villegas, en 5'08
8. Fernando Ceinos, en 5-16
9. José Luis San Martín S., en 5-19
10. José María Zainos Romo, en 5'20

Veintitrés participantes hubo en la prueba de menores (categoría junior), que hicieron los 2.000 metros en un tiempo excelente, mejorando casi todos y mucho, sobre sus marcas de cinco días antes.

La clasificación fue la siguiente:

1. Luis Angel Cordovilla, en 6-48-8
2. Miguel Hontiyuelo, en 6-49-6.
3. Pedro Robles, en 6-59-6.
4. Vicente Mantecón, en 7-12.
5. Eustaquio Rodríguez, en 7-17.
6. Domingo Mayordomo, en 7-22.
7. José Antonio Pelayo, en 7-22.
8. Ceferino Lorenzo, en 7-32.
9. Pascual Sánchez, en 7-36.
10. Angel Barrera, en 7-44.
11. Aquilino Arroyo, en 7'50.
12. Fernando Alvarez, en 8-02.

Los mayores, con 3.000 metros, cinco vueltas al circuito, pusieron también de relieve su clase, bien reflejada en los tiempos.

Triunfó Feliciano Gredilla en 10-39-6, mejorando su marca que le valió el triunfo también el día de la Inmaculada.

2. Juan Bautista Tirado, en 10-44-6.
3. Arturo Romón Arnáiz, en 10-48-4.
4. José Santiago Sebastián, en 10-58.
5. Lorenzo Martín, en 11-12.
6. Carlos Merino, en 11-18.
7. Eliecer Hermoso, en 11-30.
8. Abel Nieto, en 12-05.

Hubo numerosos trofeos y regalos, muchos de éstos ofrecidos por entusiastas centros comerciales y todo, en fin, resultó tan «fuera de serie», que será preciso volver en el comentario en fecha próxima, para satisfacción de todos y estímulo de muchos. El éxito de competición bien lo merece.

YAYE

Las tres pruebas del I Trofeo D. Cándido Villaverde, celebradas en el barrio de San Antonio. Arriba a la izquierda, el benjamín de los infantiles, José María Zainos, que acaba de cumplir los doce años. A la derecha, el grupo de juniors en el que aparece con el dorsal tapado el vencedor Luis Angel Cordovilla, entre Vicente Mantecón (dorsal 85), y Víctor Valbuena (dorsal 64). Abajo, Feliciano Gredilla, manda el grupo de los mayores.—(Fotos PAYA).

Se celebró el domingo la segunda velada de boxeo

Fue valedera para las eliminatorias del Campeonato de España

Con buena entrada, se celebró el domingo, a las doce de la mañana, en el Teatro Principal, la segunda velada de boxeo de la serie organizada por la Federación Oeste de Boxeo en colaboración con la Delegación de la misma en Palencia.

Había despertado interés esta velada, cuyos combates eran valederos para las eliminatorias del Campeonato de España de Aficionados.

Se inició la misma con el combate de pesos ligeros (revancha), entre Núñez, de Valladolid, campeón regional, y Luis Pérez, de Madrid. Resultó muy competido y nivelado, dándose la victoria, por puntos, a Núñez.

El segundo combate, de pesos wélter, se disputó entre García Pérez, de Valladolid y Sánchez Viloria, de León.

Fue una pelea emocionante de principio a fin, en la que ambos púgiles se emplearon a fondo, con más técnica por parte del leonés, y más combatividad por parte del vallisoletano. Los jueces proclamaron vencedor por puntos, a Sánchez Viloria, siendo protestada por el público esta decisión.

El tercer combate, de pesos ligeros, entre el leonés Castejón, que sustituía a Seoane, enfermo, y R. Sánchez, de Valladolid, también fue un combate interesante del primero al último round, mostrándose ambos púgiles con acometividad nada común y ofreciendo al público una bonita pelea. El resultado se inclinó a favor de Sánchez, quien fue declarado vencedor por puntos.

El cuarto combate, de pesos gallo, fue librado entre el pequeño y buen pugilista Moraux, de León, y López, de Valladolid. Fue declarado vencedor, por puntos, Moraux, quien ofreció una gran exhibición de su fino estilo y calidad pugilística, que le pueden llevar muy lejos en este deporte.

El quinto y último combate, de pesos gallo, se disputó entre los boxeadores Agudo, de Madrid, en sustitución de Ortega, quien no pudo desplazarse, y el vallisoletano Pais. Fue una bonita pelea, aunque el madrileño Agudo llevó la iniciativa, venciendo claramente a su contrario, por puntos.

A continuación se ofreció una exhibición a tres asaltos de dos minutos (a igual distancia que los anteriores combates celebrados), entre los excelentes pugilistas leoneses, Suso, campeón regional, y Diéguez, que gustó mucho al público, siendo ambos muy aplaudidos.

La próxima velada se celebrará en el mes de enero. Es de esperar que en ella intervenga algún púgil palentino, para dar el imprescindible interés local que estos encuentros boxísticos requieren, con lo que la brillantez que ya tienen los mismos, aumente.—GONG.

MUDANZAS ARRIBAS
NUEVOS AUTO - CAPITONÉS
Plaza Mayor, 5 - Tel. 22988
VALLADOLID

HARO ganó en Valladolid

Y batió su propio récord

Se desplazó el domingo a Valladolid un equipo de Atletismo de Educación y Descanso para participar en el Trofeo de Pascua de la vecina capital.

Nuestros atletas mantuvieron allí un buen cartel logrando Mariano Haro vencer brillantemente en la prueba, cuyo récord, que ostenta él mismo desde hace un año, batió ampliamente.

En la categoría femenina, destacó Begoña Abad que fue tercera en la meta.

Sobre esta prueba publicaremos en los próximos días un comentario más amplio.

PEDESTRISMO

El inglés Batty repite su triunfo de hace un año en la «JEAN BOUIN»

Batió el record de la prueba y tras el se clasificaron Corcuera y Arizmendi

Barcelona, 13. — El inglés Batty ha vencido en la XLI edición del Gran Premio Jean Bouin de Pedestrismo, mejorando la marca de esta prueba, que poseía él mismo. Consiguió el tiempo de 26-11-8/10. El tiempo del año pasado fue de 26-36-4.

También el primer español clasificado, Iluminado Corcuera, que fue segundo en la clasificación absoluta batió el record de la prueba, con un tiempo de 26-28-6.

Batty hizo casi toda la carrera en solitario, marchando casi siempre en cabeza a fuerte tren. Solamente Corcuera y Arizmendi le presentaron lucha, clasificándose ambos por el orden mencionado.

Por equipos venció el C. F. Barcelona.

En total se disputaron diez pruebas, con más de dos mil participantes. La más importante fue la de seniors, que ganó el mencionado Batty.

En la categoría junior, el vencedor fue Adolfo Sol, de la Universidad Laboral de Tarragona, que entró destacado en la meta.

En la categoría femenina participaron 70 atletas, venciendo la francesa Joselyne Frendo, de 17 años, de Perpignan. Dio la salida el delegado nacional de Educación Física y Deportes don José Antonio Elola

Las clasificaciones de las distintas categorías fueron las siguientes:

Seniors:
1 Batty (Inglaterra), 26-11-8/10.
2 Corculera (Independiente), 26-28-6.
3 Arizmendi (Barcelona), 26-45-6.
4 Alder (Inglaterra), 27-25-2.
5 Mayoral (Barcelona), 27-29-4.
6 Fernández (Español), 27-30-7.
7 Mallor (Inglaterra), 28-02-2.
Hasta 56 clasificados.

Juniors:
1 Adolfo Sol (V. L. Tarragona), 22-42-8.
2 Carreras (Manresa), 22-53-8.
3 Martín (Reus), 22-57.
Hasta 10 clasificados.

Juveniles:
1 Juan Gener (Hogares Mundet), 9-00-2.

Femeninas:
1 Joselyne Frendo (Francia), 2-52-8.
2 Pepita Cuevas (Barcelona), 2-55-8.
3 Eliana Palau (Barcelona), 2-56-3.

Infantiles (nacidos en 1951):
1 Plácido Ferranz (Vich), 2-59-2.

Infantiles (nacidos en 1950):
1 Gabriel Lladó (Reus), 3-15.

Infantiles (nacidos en 1946-47):
1 José Muria Reina (Seat), 6-55.

Debutantes y escolares (año 1945 y anteriores):
1 Juan Hicón (Tarrasa), 9-08-4.

Debutantes (nacidos en 1948-49):
1 Antonio Lladó (Salesianos, Mataró), 3-51-6.—Alfil.

FERSAN
TALLER DE JOYERIA
Don Sancho, 16 - 1.º (Edificio Banco Español de Crédito)
Concesionario Oficial RELOJ
ΣΦΦΧ

Dietario

Martes 15 de Diciembre de 1964

SANTORAL. — Santos: Valeriano, obispo; Ireneo, Antonio, Lucio, Saturnino, Fortunato, Víctor, Faustino, Cándido, Celiano, Marcos, Jenaro, Teodoro, mrs.; Maximino, confesor.

(Misa: De Feria (Domingo III de Adviento). Color: Morado).

Sale el sol a las 7'30 horas y se pone a las 16'49 horas. Sale la luna a las 14'23 horas y se pone a las 2'53 horas. Luna llena el 19.

REFRAN: Tierra que cardos da, bien labrada trigo y mucho dará.

EL TIEMPO EN PALENCIA

Barómetro: A las 18 de ayer, 704'1. A las 8 de hoy, 700'2. — Temperaturas: Máxima de de ayer, bajo cero, 2'2. Mínima de hoy, bajo cero, 3'0. — Dirección del viento: A las 18 de ayer, calma. A las 8 de hoy, SE. — Humedad relativa media, 92 por 100.

ESCRIBANIAS DE LUJO, ARTISTICOS MODELOS, EN I. G. DIARIO-DIA

EFEMERIDES. — 37: Nace Nerón. —1708: Nace Lord Chatham, el primer Pitt. — 1832: Nace el ingeniero Eiffel. — 1845: Nace Francisco Silvela. — 1909: Muere el guitarrista Tárrega.

PELETERIA
Germana
visón, ocelot, astrakan, etc.
importación directa
CONDE DE ARANDA, 10 Suc. CARRETAS, 29
ESQUINA A C. COELLO, 12 MADRID

M.C.D.2022

El Plan decenal de modernización de la RENFE, en el Pleno de las Cortes

Los primeros trenes TAR entre Madrid y Gijón se pondrán en funcionamiento el día 19

La supresión de la clase tercera se llevará a cabo muy poco a poco

Madrid.—El plan decenal de modernización de la Renfe, que hoy lunes será sometido a la aprobación del pleno de las Cortes Españolas, ha sido explicado a los informadores en la sede central de la entidad, por el presidente del Consejo de Administración, don Carlos Mendoza, y el director general de la red, don Carlos Roa.

El señor Mendoza comenzó diciendo que, como administradores de un patrimonio del Estado y, por lo tanto, de todos los españoles, se creían en el deber de informar a los periodistas, y a través de ellos a todo el país, de la tarea que vienen realizando los dirigentes y miembros de la Renfe. Después de señalar, entre otras cosas, que no hay ningún país europeo en que los ferrocarriles no estén nacionalizados, y de recordar la obra de renovación y reconstrucción que se ha venido realizando en España desde la formación de la Renfe en 1940, el presidente del Consejo de Administración puso de relieve que, al llegar el momento de la estabilización económica en España, se pudo pensar en la realización de un plan como el que ahora está a punto de ser aprobado por el pleno de las Cortes. Este plan ha sido estudiado durante casi año y medio, desde el momento en que se dotó a la Renfe de su nueva estructura, en forma tal que comenzó a funcionar en la práctica como una empresa mercantil.

El ferrocarril, según continuo diciendo el señor Mendoza, es hoy día y cara al futuro, el medio de transporte terrestre técnicamente más adecuado para la realización de tráficos importantes, tanto de viajeros como de mercancías. El presidente del Consejo de Administración terminó agradeciendo a los periodistas sus elogios y sus críticas, y asegurándoles que todas las informaciones y comentarios sobre los ferrocarriles son leídos y estudiados cuidadosamente para obtener las oportunas consecuencias. Anunció que volverá a reunirse con los informadores al término del primer año del plan y pidió a todos los españoles un margen de confianza y de paciencia, para corresponder a los esfuerzos que los ferroviarios están realizando y van a realizar en pro del mejoramiento de nuestros ferrocarriles.

A continuación, el director general de la Renfe, don Carlos Roa, explicó las principales características del plan de modernización. Este plan decenal supone una inversión total de 62.000 millones de pesetas, y se desarrollará en dos etapas: la primera, de 1964 a 1967, y la segunda de 1968 a 1973.

El plan de modernización de la Renfe es consecuencia del Plan de Desarrollo económico y social del país, en el que se integra durante los primeros cuatro años de su vigencia. Su meta consiste en conseguir la máxima productividad y su autosuficiencia económica suprimiendo las pérdidas en la explotación, pagando los intereses y amortizaciones de las cargas financieras y destinando a renovaciones de equipo las cantidades que corresponen a una normal amortización técnica, meta que ha de ser alcanzada escalonadamente y que puede ser denominada de saneamiento económico.

La renovación y modernización del equipo e instalaciones y las medidas de reorganización administrativa y funcional han de permitir alcanzar los objetivos técnicos, económicos y sociales propuestos, es decir: facilitar un mejor servicio, elevar su rendimiento con la adopción de mejores medios y métodos, y hacer posible que la creciente demanda pueda ser atendida eficazmente por nuestros ferrocarriles como medio insustituible de transporte y como pieza fundamental de la economía nacional. Y, por último, en beneficio de los hombres que trabajan y viven del ferrocarril, su principal finalidad es la mejora de las retribuciones y de las condiciones de trabajo.

Los capitales necesarios para la financiación del plan se distribuyen así:

Aportación de 26.610 millones de pesetas de cuantía anual decreciente, con cargo a los presupuestos del Estado.

Las cantidades procedentes de los ingresos de la explotación que en cada ejercicio económico se dedican a la amortización técnica del activo producirán en el decenio 23.130 millones de pesetas, e irán a engrosar el capital de financiación.

Los 12.260 millones restantes procederán de aportaciones o préstamos, cuya fuente más importante en la financiación exterior corresponde al Banco Mundial, el que se espera amplíe hasta la cifra total de 200 millones de dólares (12.000 millones de pesetas), el préstamo de 65 recientemente firmado.

Para el logro de los objetivos técnicos, el plan tiene previstas las siguientes realizaciones para atender a la demanda y a la vista de la tendencia del tráfico, que es ahora claramente optimista:

Vías: El papel principal corresponde a renovaciones. En los diez años, de los 15.300 kilómetros de vía desarrollada existentes, 7.500 serán renovados para permitir la máxima rapidez y seguridad. El plan destina a esta atención la cuarta parte del presupuesto total.

Estaciones: Serán construidas seis modernas estaciones principales de clasificación en Zaragoza, Córdoba, León, Miranda de Ebro, Albacete y Vicálvaro. El plan tiene previsto también la instalación de una red de estaciones-centro, destinadas a mejorar el tráfico de "detalle", que, convenientemente mecanizadas, facilitarán el movimiento y clasificación de mercancías y contribuirán a desarrollar los servicios de puerta a puerta. Asimismo serán modernizados los servicios al público.

Transformación de sistemas de tracción: La tracción de vapor será progresiva e intensamente sustituida por tracción eléctrica (en tramos de alta densidad) y por tracción Diesel en los demás casos. En 1973, la red eléctrica de la Renfe tendrá 3.081 kilómetros, mientras otros 8.500 serán cubiertos por tracción Diesel.

Adquisición de material motor y automotor: Este programa consiste en la adquisición de 81 locomotoras eléctricas, 83 unidades-tren, 420 locomotoras de línea Diesel, de mediano y gran modelo; 235 locomotoras de maniobras, 10 trenes Talgo, 64 trenes automotores rápidos de gran potencia y 75 de mediana potencia.

Material remolcado: En los diez años del plan han de adquirirse 510 coches metálicos, 59 furgones también metálicos y 16.000 vagones de mercancías.

Señalización y comunicaciones: Sobre el notable avance ya conseguido por la Renfe al unificar y perfeccionar los antiguos sistemas, el plan tiene previsto desarrollar: el CTC (control de tráfico centralizado) en más de 1.000 kilómetros de vía; el bloqueo automático, actualmente instalado en 190 kilómetros y que será extendido a 831 mas; el bloqueo manual en más de 1.000 kilómetros, y, por último, señalización eléctrica en otras 184 estaciones.

El plan de modernización comprende también otros interesantes aspectos relativos a instalaciones para conservación de material, centros de formación profesional, viviendas, asistencia social, mejoras en los locales de trabajo y elevación de salarios.

Entre las manifestaciones de los señores Mendoza y Roa, varias de ellas en respuesta a preguntas de los informadores, figuraron las siguientes:

El aumento de las tarifas para viajeros no excederá de un 1,5 por ciento anual, pero no automáticamente, sino cuando esté justificado por un mejor servicio. En mercancías, el aumento será de un 20 por ciento, a lo largo de todo el plan, justificado también ampliamente por un servicio que será infinitamente mejor y más rápido.

La solución de un tercer carril para adaptar nuestras vías al ancho internacional haría la explotación muy cara y difícil. Apenas hay precedentes y en los escasos lugares en que existen algunos tramos con tres ferrocarriles, la velocidad de los trenes se reduce muy considerablemente. En cuanto al cambio de ancho en nuestra red, aparte de la elevadísima inversión que ello supondría, traería consigo tales trastornos que resulta prácticamente imposible. Por otra parte, las posibilidades de los ejes de ancho variable son cada vez mayores, y precisamente la Renfe va a convocar un concurso internacional para hallar la mejor solución a este respecto.

TRENES ESPECIALES

Para transportar a los 50.000 trabajadores españoles que se calculan vendrán por tren a España en estas Navidades, han sido organizados 69 trenes especiales, entre el día de hoy y el 24; 55 de los cuales entrarán por Irún y 14 por Port Bou. A todos los viajeros les será entregado un cuestionario pidiéndoles que digan la fecha de su retorno y el punto a que se dirigirá, a fin de programar los trenes de vuelta.

También se anunció entre otras cosas, la puesta en servicio de dos trenes Talgo diarios entre Madrid y Valencia, uno por la mañana y otro por la tarde, con cinco horas y media de recorrido; la puesta asimismo en servicio de los primeros trenes Tar, también el día 19, entre Madrid y Gijón, con un ahorro de más de dos horas en relación con los Taf actuales; y la formación, de unos trenes especiales en el próximo Año Santo Compostelano, que harán el viaje desde Irún a Santiago en once horas y treinta y cinco minutos.

Por lo que respecta a la supresión de la tercera clase, el señor Mendoza dijo que se llevará a cabo muy poco a poco, a medida que el público mismo lo vaya demandando, pues el mejor nivel de vida actual de los españoles viene haciendo que aumente cada vez más la petición de billetes de segunda clase.

Asistieron a la Conferencia de Prensa más de medio centenar de periodistas de todos los medios de difusión de Madrid y de varios diarios de provincias. En la presidencia tomaron asiento, junto a los señores Mendoza y Roa, el vicepresidente del Consejo, señor García Locales; directores adjuntos señores Inza y Badillo, y subdirector comisario de Información y Relaciones Públicas, señor Coca de la Piñera.—Cifra.

Los toros en América

El Cordobés toreó bien en Caracas

EL CORDOBES EN CARACAS

Caracas, 14.—Quinta corrida de la temporada, toros mejicanos, uno de La Laguna y cinco de Paesteje, para Pedro Martínez "Pedrés", César Faraco y Manuel Benítez "El Cordobés". Tiempo inseguro que amenazaba lluvia. La plaza llena.

"Pedrés", bien. Muy bien Faraco y bien "El Cordobés".

Tanto Faraco como "El Cordobés" escucharon música en todas sus faenas, saliendo Faraco a hombros, una vez terminada la corrida.—Efe.

CORRIDA DE FERIA

La Barca (Méjico), 14.—Corrida de feria. Lleno en la plaza. Toros de Peñuelas, desiguales en presentación y bravura. Actuaron el rejoneador mejicano Gastón Santos y los diestros, también mejicanos, Emilio Rodríguez y Antonio Duarte, "El Nayarit".

Muy bien Gastón Santos y bien los dos diestros.—Efe.

FRIO EN LA CORRIDA QUE TOREO PACO CAMINO

Monterrey (Méjico), 14.—A pesar del frío que se dejó sentir durante la corrida, la entrada fue buena. Toros de Corlome, cuatro que cumplieron y dos broncos y difíciles, para el español Paco Camino y los mejicanos Raúl García y Gabino Aguilar.

Paco Camino y Raúl García, bien y muy bien Gabino Aguilar.—Efe.

EXITO DE JUAN GALVEZ

Guadalupe (Méjico), 14. — Gran tarde para el matador español Juan Gálvez, quien al no presentarse el diestro mejicano Rubén Salazar, por encontrarse enfermo, se encerró solo con cuatro toros. Cortó cinco orejas y rabo, con apoteósis en el último bicho y salida en hombros hasta el hotel donde se hospeda.—Efe.

NOVILLADA EN GUADALAJARA (MEJICO)

Guadalajara (Méjico), 14.—Buena entrada. Novillos de Javier Garfias, mansos y peligrosos, para los novilleros Raúl Contreras "Finito", Manolo Rangel y Rafael Muñoz "Caito", mejicanos.

Los tres novilleros estuvieron a la altura de las circunstancias.—Efe.

CESAR GIRON Y PEPE CACERES ESTUVIERON BIEN EN BOGOTA

Bogotá, 14.—Mucho sol y buena entrada. Mano a mano entre Cesar Girón, venezolano y Pepe Cáceres, colombiano. Toros de "Clara Sierra", dos buenos y cuatro regulares. Cáceres regaló un séptimo toro.

Muy bien Girón y bien Cáceres. El público salió satisfecho.—Efe.

DOS ALTERNATIVAS EN MEJICO

Méjico, 14.—Se ha inaugurado en la plaza "Méjico" la temporada 1964-65, con una corrida que se podría llamar económica. Entrada regular. Mucho viento y demasiado frío. Toros de Zamarrero, que dieron regular juego, para los mejicanos Benjamín López Esqueda, Jaime Bolaños y Oscar Realme.

Tomaron la alternativa Esqueda y Realme, siendo padrino de ambos Bolaños.

Los tres diestros estuvieron bien.

Esqueda fue cogido en el quinto, siendo trasladado a la enfermería, donde se informó que sufre una herida en la pierna derecha, poco más abajo de la rodilla, no grave. Tardará en curar unos diez días.—Efe.

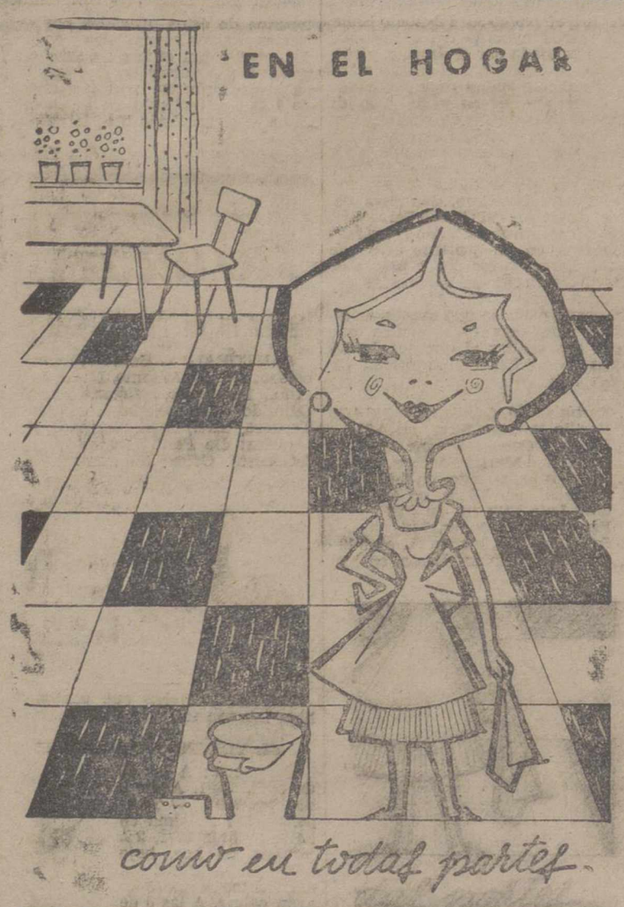

sintasol

EL SUELO DE NUESTRO TIEMPO

DISTRIBUIDORES OFICIALES:

MANUEL SIEIRAS IGLESIAS

Avda. Casado del Alisal, n.º 8 — Teléfono 3647

PASCUAL PASTOR MARTINEZ

Modesto Lafuente, n.º 20 — Teléfono 2229

PRODUCTOS F Fly® PROTOX-A

RECUBRIMIENTO PARA PROTEJER LOS BAJOS DE TODA CLASE DE VEHICULOS

contra

• OXIDO • VIBRACIONES

• CORROSION • ABRASION

DISTRIBUIDOR

Carrocerías BRASIL

Paseo de los Frailes, 13 - Teléf. 37 90 170 - PALENCIA

El satélite "Relay I" sigue funcionando normalmente

Lleva dos años viajando por el espacio

Nueva York, 13. — El satélite de comunicaciones «Relay I» ha cumplido su segundo año en el espacio en torno a la Tierra y sus instrumentos siguen funcionando perfectamente.

En estos dos años, el «Relay I», ha conseguido retransmitir los programas de televisión de unos continentes a otros de la Tierra —entre ellos los Juegos Olímpicos de Tokio— las convenciones de los partidos políticos y las elecciones de Estados Unidos y otros actos de resonancia mundial, con la colaboración del satélite «Relay II», que fue lanzado al espacio el pasado mes de enero.

Los científicos han manifestado que no pueden predecir cuanto tiempo continuará girando alrededor de la Tierra.

Hasta ahora, el «Relay I» ha dado 5.700 vueltas a nuestro planeta, cubriendo una distancia de cerca de 320 millones de kilómetros.—Efe.

NO-DO DE SUCESOS

Se hunde un pesquero español

Duodécimo asalto bancario en MONTEVIDEO

Cuatro marineros ahogados

SE HUNDE UN PESQUERO ESPAÑOL

Arrecife de Lanzarote, 14. — La estación costera ha captado una comunicación radiotelefónica, según la cual se ha hundido en alta mar, al Norte de Villa Cisneros, en el lugar conocido por Morro del Ancla, el motopesquero español «Chicarrón», que sufrió una importante vía de agua a consecuencia del temporal. Los tripulantes ocuparon un bote salvavidas, y fueron recogidos todos, sanos y salvos, por el barco «Monte Santa Cruz».

También debido al fuerte temporal reinante, el motopesquero de arrastre «Vicentuvo», que se dirigía a Arrecife, quedó navegando a la deriva por pérdida de timón, siendo auxiliado por la motonave mercante «Santa María del Pino», que lo está remolcando. Todos los tripulantes se hallan sin novedad. — Cifra.

DUODECIMO ASALTO BANCARIO

Montevideo, 14. — Se ha cometido el duodécimo asalto bancario del año y el tercero a la misma sucursal del Banco Regional. En esta ocasión lo original ha sido la participación de una mujer en el atraco, en compañía de un hombre.

La pareja, después de amenazar a los empleados con una pistola y encerrarlos en una habitación, se apoderaron de sesenta mil pesetas y lograron desaparecer.

La última vez que fue atracado este Banco fue el 30 de noviembre último. — Efe.

CUATRO MARINEROS AHOGADOS

Hamburgo, 14. — Cuatro miembros de la tripulación del barco de cabotaje alemán occidental «Deutschland», de 324 toneladas, han perecido ahogados a consecuencia del hundimiento del mismo después de ser abordado en el estuario del río Alba, por el mercante noruego «Vera», de 1.589 toneladas, según ha comunicado una emisora de radio costera.

Cuatro tripulantes del barco alemán —de los siete que componían su tripulación—, fueron recogidos por el «Vera», pero uno de ellos, el capitán, murió poco después.

La búsqueda de los otros tres tripulantes fue suspendida a medianoche, a causa de la galerna y de la escasa visibilidad.

El «Vera» encalló durante la operación de salvamento, pero logró salir a flote poco después.

TEMBLORES DE TIERRA EN ALASKA

Fairbanks (Alaska), 14 — Dos temblores de tierra, con epicentro, al parecer, en la misma región, han sido registrados por los sismógrafos de Fairbanks

Uno de los movimientos sísmicos era de la magnitud cinco, de la escala Richter, pero no se tienen noticias de que haya habido que lamentar ni daños ni víctimas.—Efe.

LA EXPLOSION DE ZARAGOZA

Zaragoza, 14. — Los muertos en el grave accidente registrado el día 11 por la tarde, al hacer explosión una chatarra, se elevan a siete por fallecer en la pasada tarde del sábado día 12, uno de los heridos hospitalizados. Se trata de Juan Luchas San José, de 24 años, de Peñafiel (Valladolid). En cuanto a los desaparecidos, que en principio se creía eran tres o más, ha quedado aclarado ser sólo dos, que son los hallados muertos por la mañana del citado día 12, en el lugar del suceso. Los operarios que estaban trabajando cuando ocurrió el siniestro, eran 23, de los cuales 7 han muerto, 7 están hospitalizados y 9 resultaron ilesos.—Cifra.

FALLECE UN HERIDO MAS

Zaragoza, 14. — Ha fallecido Angel Picó Redondo, de 26 años, natural de Quintanilla de Onésimo, provincia de Valladolid, otro de los heridos en el siniestro del viernes último, al hacer explosión la metralla que existía en el campo de San Gregorio.

Se eleva a 8 el número de víctimas en este suceso. Tres de los otros heridos se encuéntran en gravísimo estado y, por el contrario, otros dos heridos, internados en el Hospital Provincial, han experimentado notable mejoría.

DOS MUERTOS Y DOS HERIDOS GRAVES EN ACCIDENTE

Oviedo, 14. — Dos muertos y dos heridos graves hay que lamentar en dos accidentes de carretera.

El primero se registró en el Puente de Peñaflor, en Grado, sobre el Nalón, al que cayó el camión que conducía Fermín Paciente Alvarez, que resultó muerto, así como su ayudante José González Suárez.

Con lesiones graves quedó Luis Arias Fidalgo, cuyas demás filiaciones se desconoce.

El otro accidente ocurrió en Villamayor, Infiesto, en el que otro camión volcó al ceder terreno cuando intentaba adelantar a otro vehículo. El conductor resultó ileso, pero su ayudante Juan José Galán Flores, de Bilbao, sufrió lesiones graves.—Cifra.

HERIDO GRAVE EN UN CHOQUE

Madrid, 14. — Una persona ha resultado gravemente herida y otras doce personas con lesiones de diversa índole, al chocar el autobús en que viajaban, que hace el trayecto Vallecas-La Elipa y que conducía Luis Casquero, contra un camión conducido por Rafael Curto Romero, habitualmente residente en Valencia.

La herida de mayor importancia es Resurrección Hernández Alonso, domiciliada en Vereda de Atocha.—Cifra.

INUNDACIONES EN INGLATERRA

Londres, 14.—Las lluvias torrenciales caídas en las islas británicas durante la pasada noche han agudizado la situación de inundaciones que ya padecía el país, quedando cortadas numerosas carreteras.

Se informa que por lo menos doce importantes carreteras de la región central de Inglaterra y Gales han quedado impracticables y en algunos puntos el agua alcanza una altura de dos metros.

Las lluvias han venido acompañadas de vientos huracanados durante los dos últimos días.

Los vuelos trasatlánticos desde el aeropuerto de Londres han tenido que ser retrasados hasta dos horas. En Manchester no se habían registrado precipitaciones de agua tan intensas desde el año 1887.—Efe.

HALLAZGO EN SANTANDER DE UNA CUEVA

Santander, 14. — Los pastores Benjamín Ortiz y Angel Campos, vecinos de Manzaneda de Soba, que pastoreaban en el monte de Incelo, hallaron una gruta de difícil acceso por los arbustos que cubrían la entrada. Penetraron, no obstante en ella, y descubrieron restos humanos y de animales de distintas especies, así como curiosos objetos de cerámica. Informaron del hecho a la Agrupación Espeleológica de Ramales, la cual trasladó lo encontrado al Museo Provincial.—Cifra.

MUERE APRISIONADO POR UNA MAQUINA UN FERROVIARIO

Zaragoza, 14. — Un ferroviario ha resultado muerto al ser aprisionado contra una columna cuando maniobraba una locomotora en el depósito de máquinas de la estación zaragozana del Arrabal. Se trata de Indalecio Rodríguez Estébanez, de 69 años, natural de BARRUELO (PALENCIA), y domiciliado en Zaragoza. Falleció pocos minutos después de ingresar en el Hospital Provincial al que fue trasladado rápidamente.—Cifra.

MUERE ATROPELLADO

Beasain, 14. — El joven Francisco Segovia Tena, de 28 años, natural de Higuera de la Serena (Badajoz), resultó muerto al ser atropellado por un turismo conducido por don José Sarasola, cuando éste iba a aparcar el vehículo.—Cifra.

CICLISTA ARROLLADO Y MUERTO

Talavera de la Reina, 14.—Francisco Fernández Illana, de 23 años, vecino de esta ciudad, resultó muerto al ser arrollado con la bicicleta que montaba por el turismo que conducía Francisco Luis Sánchez.

Parece ser que la bicicleta no llevaba luces en la parte posterior.—Cifra.

NOS PARECE ALGO CARO

Roma, 14. — Una sala de fiestas romana ha sido clausurada por la Policía por cinco días por haber cobrado a un turista japonés unas trece mil pesetas por una botella de champán.—Efe.

MUERE UN MEDICO EN ACCIDENTE DE TRAFICO

Barcelona, 14. — El médico Eric Wilhelm, ha resultado muerto en accidente de tráfico al ser arrollado el coche que conducía en un paso a nivel de Sabadell.

El citado médico residía en Barcelona. — Cifra.

ALFA

Cuando tenga que hacer un buen regalo... Para una pedida de mano, para una boda o nacimiento... Para un acontecimiento importante en la vida de una mujer... Visite una exposición ALFA, su experimentada dependencia le aconsejará en cada caso.

UNA ALFA SE COMPRA EN EL MOMENTO Y SE PAGA EN COMODOS PLAZOS

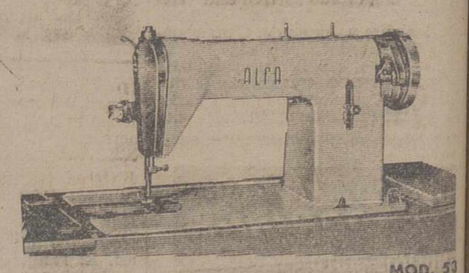

MOD. 53

Solicite una demostración en cualquier establecimiento ALFA

EL MEJOR REGALO

MAQUINAS DE COSER ALFA S. A. - FIBAR

P-85

NOMBRE Y APELLIDO

DIRECCION

POBLACION Y PROVINCIA

SOLICITA GRATIS FOLLETO EN COLORES DE { MAQUINAS DE COSER / DE TRICOTAR

(TACHESE LO QUE NO INTERESE)

CENTRAL PUBLICIDAD

M.C.D.2022

LETRAS DE LUTO

A la temprana edad de 22 años, ha fallecido en Palencia, confortada con los Santos Sacramentos, la joven María Consuelo Sordo Sordo. La finada poseía sus muchas virtudes personales, gozaba de generales aprecios. Expresamos nuestro sentido pésame a sus desconsolados padres don Cayetano Sordo y doña Petra Sordo; hermanas Honorina y Benita Sordo Sordo; hermanos políticos, tíos, primos, sobrinos y demás familia.

—Se cumple el segundo aniversario del fallecimiento en Palencia de don Alberto Gómez Soto, industrial de esta plaza, muy conocido y estimado por sus muchísimas actividades y por su carácter abierto con cuantos se acercaban a él tanto en sus importantes negocios como en su vida particular.

Con tal motivo reiteramos nuestro sentido pésame a su viuda, doña María del Rosario Sánchez Albarrán, padres políticos don Gonzalo Sánchez Larriviere y doña Rosario Albarrán Diez, hermano don Telesforo Gómez Soto, hermanos políticos y demás familia, rogando a nuestros lectores una oración por el alma del finado.

—A la avanzada edad de 78 años y confortada con los Santos Sacramentos y la Bendición Apostólica de Su Santidad, falleció en nuestra capital doña María Gutiérrez Lázaro, la que por las extraordinarias cualidades que la adornaban, ha dejado un recuerdo entrañable en todos sus familiares y conocidos por tan sensible pérdida.

Acompañamos en su dolor a su hermana política, Flora Carrillo Gil, sobrinos Ricardo y María Gutiérrez Carrillo, sobrinos políticos María Teresa Sánchez Sanabria y Pilar Carrillo Vera y demás familia.

DIARIO DE AVISOS

FARMACIAS DE GUARDIA.—Durante la semana están de guardia las siguientes:

ZONA NORTE: La de don Alberto Torres Andrés (Mayor, 2).

ZONA SUR: La de don Alejandro Font de Bedoya (Mayor, 182).

Independiente de éstas permanecerá de guardia permanente la farmacia de don Anastasio Arenal (Paseo del Otero, 91).

REGISTRO CIVIL

NACIMIENTOS. — José Luis Suárez Amado, de José Luis y Josefa; María Elena Baños Rodríguez, de Procopio y María Purificación; Miguel Angel García Martín, de Domingo y Catalina; María Gema Ruiz García, de Antonio y Gabriela; Nicasio Porro González, de Cesáreo y Julia.

MATRIMONIO. — Antonio Rebollar Mota, de Villalobón, con Rosario Gallardo Díez, de Paredes de Nava.

DEFUNCIONES — Consuelo Sordo Sordo, de 22 años, soltera, Isaac Blanco, 27; María de la Concepción Gutiérrez Lozano, de 78 años, soltera, San Juan de Dios, 5; Electo Martín Martín, de 36 años, casado, calle La Paz, 5.

CUPON PRO CIEGOS

Lista de los números premiados del «Cupón Pro Ciegos», correspondiente al sorteo celebrado el día 12 de diciembre de 1964

Premiados con 500 pesetas, número 035. Premiados con 50 pesetas, todos los terminados en 35.

Sucesos en los pueblos

Incendio en unos corrales en Poza de la Vega

En unos corrales de Poza de la Vega, se produjo un incendio, produciéndose pérdidas por valor de unas 5.000 pesetas. De las gestiones practicadas, se llegó al conocimiento de que el fuego se produjo por la imprudencia de un albañil, José María Andrés, que había prendido una hoguera para combatir el frío reinante.

Se inaugura en "Cáritas" el curso de Bachillerato radiofónico

Asisten más de veinte alumnos

Oportunamente lo anunciábamos en estas mismas columnas: «Cáritas Diocesana», había organizado un Centro de Bachillerato Radiofónico siguiendo las normas dadas por las autoridades docentes, y con vistas a prestar su aportación en este campo a quienes, por diversas causas, precisan de ayuda para su cultura.

El éxito de organización ha sido perfecto, pues desde el primer momento fueron muchos los que se inscribieron en el Curso que, por cierto, se inaugura hoy mismo, con una veintena de alumnos y con un cuadro de profesores debidamente especializados en las materias que van a estudiarse.

El Curso se celebra en uno de los amplios locales de «Cáritas Diocesana», y se ha dotado a los alumnos de todos los medios adecuados a la labor a desarrollar por el mismo, por lo que podemos augurar provechosos efectos para los que, con tanta ilusión como buena voluntad, han empezado a trabajar en este Centro de Bachillerato Radiofónico.

Cartel de la Falange

CURSO NAVIDEÑO PARA TODAS LAS PRODUCTORAS DE LA CAPITAL

El día 14 de este mes de diciembre hasta el día 21, dará comienzo en la Escuela-Hogar de la Sección Femenina (sita en Becerro de Bengoa, números 3-5), un Curso navideño, para todas las productoras de la capital.

En este curso, se darán enseñanzas sobre la Liturgia de la Navidad, cocina propia de estos días navideños y manera de decorar la casa.

Todas las productoras que deseen seguir este Curso, se pasarán por la misma Escuela-Hogar para realizar la matrícula el mismo lunes día 14, a las ocho de la noche.

Recuerdos Viejos

HACE 50 AÑOS

Noticias del día 15 de diciembre 1914

ROBO SACRILEGO. — En el templo parroquial de Husillos se ha efectuado un robo sacrílego; desaparecieron el copón del sagrario, un cáliz, un viril y una patena, y el cepillo de las Animas estaba descerrajado y vacío.

Hechas las oportunas averiguaciones, por el propio párroco, se descubrió fue el sacristán, quien hábilmente interrogado confesó su delito.

Parece ser que con una llave que él se había agenciado, abrió el cepillo de las Animas y extrajo el dinero. Como llegase la fecha en que el párroco iba a abrir el cepillo para extraer las limosnas para las Animas, la noche antes el sacristán simuló un robo; abrió el sagrario y sacó el Copón, comiéndose las treinta y dos formas consagradas que en él había; tomó asimismo un Cáliz, un Viril y una Patena; descerrajó el cepillo, donde ya no había dinero, porque él mismo lo extrajo días antes. Todos los vasos sagrados los tiró al río, después de cerrar la iglesia, y marchó a su casa.

El párroco, al abrir la mañana siguiente la iglesia y darse cuenta del robo, se dirigió a casa del sacristán, y con un inteligente interrogatorio le hizo confesar. Pasó a disposición de la autoridad judicial.

CONFERENCIA. — Invitado por el Ateneo de Valladolid, ha pronunciado una interesante conferencia el joven doctor en Medicina y ateneista palentino, don Rafael Navarro.

Disertó sobre el tema «La belleza y la forma». Asistió numerosísimo público, y el orador recibió muchos aplausos y felicitaciones.

¡SERVIDORA DOMESTICA!— Al abonar los cupones de cotización, de cinco años si éstos los has prestado en una misma casa, acude a la Sección Femenina de F. E. T., que allí te informarán de lo que tienes que hacer para solicitar el Premio de Constancia.

he aquí el...

BÉNÉDICTINE

UN REGALO DE BUEN GUSTO

HACIENDA

LIBRAMIENTOS

SECRETARIA. — El Iltmo. señor Delegado de Hacienda ha puesto al cobro los libramientos expedidos a nombre de:

Excmo. Sr. Gobernador Civil, Excelentísima Diputación Provincial, don Armando Lucio, don Heriberto Alonso, don Ildefonso Vega, don Eliseo Fuente, don Pablo Guaza, don Jacinto Giraldo, señor Habilitado de la Delegación de Industria, señor Administrador de la Prisión Provincial, señor Habilitado del Distrito Forestal, don Narciso Gárate, señor Director del Hospital de San Telmo, señor Director del Sanatorio de San Juan de Dios, don José Suárez Cazón o don Julián Alonso, don José Vaticón, don Fructuoso Rabanal, señor Delegado de Educación Nacional, don Benito Calvo, don Antonio Herrero, don Pedro Mena, don Julio Garrido, don Jaime Marina, don Felipe Calleja y don Magín Perandones.

EPISTOLA HEROICA AL CABALLO BLANCO DE SANTIAGO

Mensaje fantasmal, desde el patronazgo jacobeo del Arma de Caballería

Por Antonio ALAMO SALAZAR

—Ni la historia, ni la tradición, ni la leyenda, ni la Poesía, nos han dicho tu nombre... Sabemos únicamente que (como «Boanerge», tu jinete) fuiste impetuoso arrollador, pleno de brío y de impaciencia, y... ¡blanco!, muy blanco, como un ardiente e impoluto retazo de lejana amanecida; la festiva y sana intención de los hombres ha plasmado esta verdad (acogida cordial e infantilmente) en la humorística adivinanza del color del «caballo blanco» de Santiago.

Y así has pasado a la posteridad. Con la denominación de «caballo blanco». El caballo blanco de Santiago...

¿Es raro, verdad? Los caballos famosos suelen tener sus nombres: el recio corcel, husmeador de imperios, de Alejandro, se llamó «Bucéfalo»; el bruto, también cortesano señor de las caballerizas romanas de Caligula, llevó el nombre de «Incitatus»; Cid Rodrigo cabalgó en la gracia romancera de un caballo de gesta, que se llamó «Babieca». En las brumas fantasmales de los sueños cervantinos, surgió en España un jamelgo anguloso sobre rutas espumosas de andaduras, para llevar en sus huesudos lomos la figura triste y gloriosa de Don Quijote..., este jamelgo, cuyos zancos fueron dibujando símbolos raciales con su hidalga carga de Don Quijote arrebatado, se llamó «Rocinante».

Y así, caballo blanco de Santiago, iríamos desempolvando nombres equinos de la Historia, la tradición, la leyenda y la poesía, para encontrar solo dos huecos incomprensibles e impresionantes: uno, el del nombre del caballo de Atila..., otro el de tu propio nombre. Del primero solo sabemos que su huella fue funesta en la geografía y en la Historia; de ti, jamás olvidaremos que llevaste en tu grupa el milagro de la tremenda rota musulmana de Clavijo, para dejar como estela bélica y heroica una exclamación castrense e iluminada: —«¡Santiago, y cierra España!».

Por ello, ¿qué más da que no tengas nombre, si grandes y pequeños conocemos tu color, al saber que era blanco el «caballo blanco» de Santiago?

Tal vez tu innominación es un símbolo para que en tu bruma milagrosa y tradicional representes a tantos y tantos caballos anónimos de la milicia española, que, briosa y fulgurantemente, han sucumbido en los campos bélicos en los tiempos recios y apretados de nuestra Caballería militar.

Es cierto que el Arma de Caballería española tiene a Santiago por Patrono especial porque en la decisión milagrosa y legendaria de Clavijo, el apóstol «Hijo del Trueno», cabalgó en la fulminación blanca de tu indefinida realidad. Pero es que, aparte de esto, es ahora en nuestro siglo (cuando los escuadrones de acero y potentes fuerzas invisibles vienen a suplantar a los escuadrones equinos en las acciones guerreras) cuando tu tradicional silueta se levanta briosamente para seguir empuñando (como un «Ciclope» del recuerdo) el cetro de la presencia equina en los momentos cumbres de la Historia.

Es que, aunque en el campo castrense, la máquina suplante al animal, y la velocidad y acometividad equinas sean sustituidas por raudos vuelos supersónicos de proyectiles e ingenios dirigidos, o inabordables tanques blindados, España no puede olvidarse de que su configuración actual es fruto de siglos y siglos de cabalgadas bélicas de «Rocinantes» anónimos, de muchos «Babiecas» innominados, de no pocos caballos que, como tú —caballo blanco de Santiago— no tuvieron nombre definido.

Desde las célebres «algaras» aprendidas de los musulmanes (en que la Caballería planta sus reales «oficialmente» en las citas bélicas) hasta nuestro tiempo (de relevo por la máquina), pasando por las «Guardias viejas de Castilla», con Fernando e Isabel..., y los «archeros de Borgoña», con Felipe el Hermoso..., y los «escopeteros a caballo», en la conquista de Orán..., y los «flanqueadores», «granaderos» y «estradotes»..., y los «carabineros reales» del siglo XVIII, etcetera, España se ha ido forjando a golpe de zancos y de cabalgadas, como si toda ella fuese un sueño de andaduras, bordado con herraduras y carabinas cortas, con sables y lanzas, con cascos y corazas.

La Historia de España guarda viejos y gloriosos recuerdos de los escuadrones de guerra en sus formaciones en línea, fila compacta, doble fila o «escalonados», y conserva en invisibles e ilusionados marcos, nombres de regimientos de Lanceros, como «Farnesio» y «Sagunto»..., de Dragones, como «Santiago» y «Montesa»..., de Húsares, como «Princesa» o «Pavía»..., de Cazadores, como «Almansa» o «Castillejos»..., y así hasta una relación de más de dos docenas de nominaciones que, a través de los años, fueron conservando la tradición del Arma de Caballería cuya acción bélica durante muchos siglos fue, no sólo trascendental, sino también decisiva.

Ahora la estrategia militar está dando una definitiva pirueta, y los caballos briosos y elegantes se convierten en mastodontes blindados... Es ley de los tiempos, y de los hombres y sus inquietudes. Pero aunque el caballo llegase a desaparecer totalmente del marco bélico, España no podrá olvidar la presencia de su Arma de Caballería, al correr de la Historia.

Para ello se levanta ahora, más que nunca, tu perfil fantasmal —caballo blanco de Santiago— con tu recuerdo de corcel sin nombre, para perennizar simbólicamente a todos los caballos anónimos que, sobre la castrense bandeja, fueron pedestal guerrero de puñados de hombres que, junto a las otras Armas, hicieron España.

Después del milagro de Clavijo, Sant-Yago volvió a las moradas celestes...

—¿Y tú?, ¿o es que Dios tiene también para los irracionales nobles un lugar en las invisibles espumas?

No importa; aunque hubieses vuelto a la nada, tu recuerdo es perenne.

—Todo el mundo sabe que aquel caballo sin nombre de la batalla de Clavijo, era blanco, y sigue siendo un símbolo.

Ayuntamiento de Palencia

ANUNCIO

Se convoca nuevo CONCURSO para la adquisición de terrenos para edificaciones Escolares, enclavados en la zona inmediata a la barriada de viviendas denominadas «Francisco Franco», y por una extensión de hasta 5.000 m/2, en una parcela o en colindantes que puedan constituir unidad.

Las proposiciones podrán presentarse en esta Secretaría General durante DIEZ DIAS, contados a partir de la fecha en que aparezca el anuncio en el «B. O.» de la Provincia.

Palencia, 10 de diciembre de 1964.—el Alcalde, Juan Mena de la Cruz.

VIDA RELIGIOSA

PADRES CARMELITAS
Santuario del Carmen

RETIRO DE LA V. O. T.—Mañana, martes, tendrá su Retiro mensual la V. O. T. del Carmen en el Santuario del Carmen, comenzando a las siete en punto de la tarde.

DAMAS DE SANTA TERESA. — Como todos los 15 de mes, mañana, será la Conferencia de las Damas de Santa Teresa, a las siete y media de la tarde. A continuación, Fiesta Eucarística.

Dirige el R. P. Eliseo del Espíritu Santo, Director de la Asociación.

José M.ª Martín Barbán

Medicina y Cirugía del aparato digestivo

Consulta, de diez a una

Becerro de Bengoa, 24. — Telf. 2041

TRIPAS PARA EMBUTIDOS

ELABORACION PROPIA

PIMENTON PARA MATANZAS

LAS MEJORES CLASES AL MEJOR PRECIO

Supertienda

JUAN DEL RIO

CARNE CONGELADA

CON CALIDAD DE FRESCA

Panorama económico

HACIA EL EQUILIBRIO EN EL MERCADO DEL CEMENTO.—LA FALTA DE CAPITAL CIRCULANTE, Y SUS REMEDIOS.—SOBRE LA CENTRAL DE RIEGOS.—ESTADISTICA DE PROTESTOS.—NUEVOS E IMPORTANTES DIQUES SECOS.—PELIGROS DE LA EXAGERACION EN LOS PRECIOS DE SOLARES

MADRID. — (Crónica de ARGOS para nuestro periódico. Prohibida la reproducción).

En determinados momentos, parece que ha habido cierto desequilibrio en el mercado cementero nacional, entre la oferta y la demanda, lo que ha motivado algunas escaseces circunstanciales. Sin embargo, parece que se va a acometer el problema para que el cemento abunde, como corresponde a materia prima de la construcción tan necesaria y difundida. En primer lugar, se ha acudido a importaciones de envergadura, que ofrecen cemento de excelente calidad y a muy buen precio; Y en segundo están en curso importantísimas ampliaciones de fábricas ya existentes, y otras muchas nuevas, que se instalarán en diversos puntos estratégicos de la Península.

En la actualidad, parece que son numerosas las empresas que adolecen de la falta de capital circulante; el problema ha sido estudiado por prestigiosos técnicos, que han proporcionado algunas orientaciones sobre la forma de solucionarlo. Los remedios más destacados, son los siguientes: reducción de stocks en los almacenes, fluidización de la producción, acción sobre la deudacliente, control de la deuda-proveedor, disminución progresiva de las inmovilizaciones, y aumento general y enérgico de la producción. Como puede verse, los remedios son eficaces, y sólo hace falta saber emplearlos oportunamente.

Parece ser que muy en breve se procederá a ampliar las fuentes de datos que nutren la Central de Riesgos, mediante la conclusión de las estadísticas de crédito que hayan facilitado todos los Bancos Oficiales, las Cajas de Ahorro, las Cajas Rurales y las Cooperativas que faciliten préstamos, con lo cual se unirán dos grandes ramas de crédito, clasificado en cuanto a duración, el crédito a corto plazo, y el crédito a largo plazo, incluyendo en este último todas las formas de hipoteca.

Según datos del Instituto Nacional de Estadística, desde 1951 a 1963, el importe de las letras descontadas por los establecimientos españoles de crédito, pasó de 1.224 a 182.936 millones de pesetas. Paralelamente al incremento del volumen de letras emitido, se ofrece el de efectos protestados, los cuales pasaron de 2.245 millones de pesetas en 1962, a 3.118 millones en 1963 lo que supone un alza del 38,89 por 100.

Ya se conoce algún presupuesto para el nuevo dique que se va a construir en El Ferrol. Podrá albergar barcos de hasta 100.000 toneladas de registro bruto, superando por tanto al de Cádiz, que era hasta el momento el mayor de la Península. Otro gran dique será el flotante de Astilleros de Cádiz, cuyo emplazamiento se está dragando actualmente, para entrar en servicio en fechas próximas.

Como consecuencia del ritmo de la construcción, que es muy fuerte en las grandes capitales, y especialmente en Madrid, los precios de los solares aumentan en proporción. Se habla ya de solares a más de 25.000 pesetas metro cuadrado, y aún de alguno a más de 40.000. Se trata de una cuestión que debe preocupar, porque es muy posible que tengan mucha razón los que al hablar de dichos precios digan que ponen en peligro la estabilidad de la peseta. Además, también es posible que se equivoquen, es decir, que no venga la inflación y sí la baja, y entonces se quemen unos millones de pesetas de los particulares, y se salve la peseta.

JOSE LUIS BARCELO

ESTÓMAGO STOMALIX-3 INTESTINOS

SAIZ DE CARLOS

consulte con su medico — C.P.S. 469

Guía MEDICA

D. DACIO CRESPO H. DE MEDINA

JEFE DE LOS SERVICIOS DE CIRUGIA DEL HOSPITAL PROVINCIAL

Consulta de 12 a 2 y de 4 a 6

Teniente Velasco, 1 (detrás de la iglesia de San Lázaro).—Telf., 1436

Operaciones y urgencias:

SANATORIO DE LA CRUZ ROJA. Teniente Velasco, núm. 9. Telf., 3898

A. PALOMO TURZO

ESPECIALISTA EN NIÑOS

RAYOS X

Edificio Banco Español de Crédito

C/ D. SANCHO

DR. ERADIO ALONSO DEL CAMPO

APARATO DIGESTIVO — RAYOS X — MEDICINA Y CIRUGIA

Médico A. por oposición de la Escuela Médico-Quirúrgica de Patología Digestiva del Hospital de la Santa Cruz y San Pablo, de Barcelona

Consulta de 11 a 2

Mayor, 54.—Patio Castaño. Teíno. 4577 y 2471

J. DURANTEZ CAMINERO

MEDICO OCULISTA

del Servicio de Oftalmología del Hospital Provincial de Madrid

Consulta en D. Sancho, 10 (Edificio Banco Español de Crédito). Teléfono, 2183

PROF. DR. CESAR FERNANDEZ-RUIZ

CIRUGIA DE LA MUJER. — PARTOS

Profesor de Ginecología de la Facultad de Medicina

Jefe de la Maternidad — Maternólogo del Estado

CONSULTA DIARIA: de 1 a 3. Mayor Principal, 33. Teléfono, 1533.— Operaciones y urgencias: Sanatorio de la Cruz Roja. Teniente Velasco, 9. Teléfono 3898. Palencia

Carlos Illera Paisán

CONSULTA EN BERRUGUETE, NUMERO 8 PRIMERO, DERECHA

RAFAEL M. ALMEIDA

Médico-Jefe del Hospital Provincial por oposición.—RAYOS X

Horas de consulta: de 11 a 2

Mayor Pral., 178, 2.º, Izda. Telf. 1563

anuncios por palabras

Alquileres

ALQUILO local 345 m2. Plaza San Lázaro, 4, esquina. Curieses.

SE ARRIENDA en Santoña huerta 40 carros, con frutales; instalación regadío completo (motor y tuberías aspersión); dos gallineros 500 aves; pocilgas, almacenes; casa habitación; luz alumbrado y corriente industrial, etcétera. Razón: Sra. Vda. de Lastra. Calle General Salinas, 8. Santoña.

ARRIENDO almacén. General Goded, 31. Gerardo Monés. Huertas Altas. Palencia.

Automóviles

ALQUILER sin chofer Seat 600-D, Seat Lujo 1.500. Últimos modelos. Autos Espino. Avenida Cuba, 2. Teléfonos 1764-3631.

AGENCIA España. Academia conductores, enseña mejor, aprueba antes. Don Sancho, 16. Teléfono 2258.

AUTO-Escuela Carmelo. Junto al Banco Santander.

RUBIA nueva 1964, aire acondicionado, preciosa, americana. Vendo. Bosvi, Gabilondo, 2. Valladolid.

VENDO Pegaso seminuevo 165. Razón, teléfono 3143.

VENDO Opel 9 HP., buen estado mecánica, baratísimo. Rodolfo Alvarez. Saldaña.

Enseñanzas

CLASES: Cultura general, Bachiller. Doctor Fleming, 4, 2.º izquierda (frente Campo Juventud).

Fincas

VENDO vivienda, 46 m2. (subvencionada). Manuel Rivera, 4. Curieses. Plaza de San Lázaro, 4, primero.

SE VENDE terreno. Los Tres Pasos, 25. Manuela Antolín.

GRAN oportunidad, para poder ocupar piso confortable, en propiedad, nueva construcción, situado en la prosperidad de Palencia, cinco habitaciones, servicios, sótano y calefacción central. Magnífica inversión. Informes, Bernardo García. Calle General Mola, núm. 53, segundo, derecha. Palencia.

Ganados y aves

VENDO novilla recién parida, segundo parto. Piña. Estanco.

VENDO novilla y vaca de trabajo. Villanuño de Valdavia. Tomás Macho.

SE VENDE vaca recién parida, 35 litros. Para tratar, en Paredes de Nava. Tomás Pajares.

SE VENDEN tres camadas de cerdos raza York, al destete. Torquemada. Florentín Gómez.

VENDO 70 ovejas parriendo. Arenillas de San Pelayo. Avencio González.

VENDO terneros y terneras de suero y comiendo extraordinarios. Gerardo Carrancio. Grijota.

VENDO 80 ovejas parir diciembre-enero. Román Ibáñez. Arenillas de San Pelayo.

VENDO terneros suero. Carretera Santander. Benjamín Cruz.

COOPERATIVA vende par mulas, 4 dedos, 10 años. Villasarracino.

CABALLOS delgados, compro, no muy viejos, alzada unos seis dedos. Roeles. Mola, 45.

VENDO 10 ovejas, algunas con crías. Villamartín. Trinidad Fernández.

TERNERAS abocadas a parir, se venden frente Bioquímica. Carretera del Monte. Valeriano Osorno.

VENDO novilla segundo parto, dando 20 litros leche. Arapiles, 30 (El Cristo).

CAMBIO burra cuatro años por mular. Lanera Palentina.

Maquinaria y Reparaciones

PARA tractor: Arados basculantes, de discos, reversibles, fijos, remolques, cultivadores, gradas, rastras. Repuestos "Bellota", vertederas triplex. Almacenes maquinaria Ortega y Ortiz de Zárate.

NEUMATICOS, correas de ventilador, correas trapezoidales. Navamuel Casado del Alisal, E. Teléfono 1937.

SEMBRADORAS, abonadoras, arados, cultivadores, gradas, rastras, rodillos, husillos, desgranadoras maíz, bombas, motobombas, motores, mangueras, correas, cojinetes, vertederas Triplex, recambios. Almacenes Pinacho.

Pérdidas

PERDIDA rueda camión Pirelli, 10-20, carretera Palencia Cillamayor, entre Buenavista a Boedo. Euxiquio Salvador. Cubillo de Castrejón.

Trabajo

ASISTENTA mayor, se necesita. Mayor, 172, 2.º izquierda.

NECESITO tractorista. Hijos de Vitaliano Sánchez. Capillas.

PRECISAMOS representantes, introducidos en construcción, en Palencia, Herrera y Guardo. Sr. Marcos. Menéndez Pelayo, 10. Valladolid.

SE NECESITA asistenta mañanas. Bar Flor.

SE NECESITA chica, buen sueldo. La Paz, núm. 6, 2.º B.

CONSTRUCCIONES Revilla. Necesita cuadrillas de oficiales destajistas. Avenida Valladolid. Teléfono 2290.

SE OFRECE obrero agrícola, con ayuda. Tratar, Félix Martínez. Herrera de Valdecañas.

SIRVIENTA se necesita, sabiendo su obligación. General Franco, 13, 1.º

NECESITO dos tractoristas fijos para Baquerín de Campos, necesario estar casados. Inútil presentarse sin informes. Mayor, 184, primero. Palencia.

SE NECESITA chofer para camión diez toneladas, bien retribuído. Fructuoso Martín. Cervera de Pisuerga.

SE NECESITAN muchachas de servicio en el Sanatorio Tablada, sueldo líquido, 1.479,60 pesetas. Manutención y residencia a cargo del Sanatorio Tablada. La Tablada (Madrid).

FAMILIA con hijos para trabajar en finca de Cabezón de Pisuerga, con casa, se necesita. Dirigirse, Jesús Felayo, García Morato, 35. Valladolid, o finca Santa Cruz en Cabezón.

ASISTENTA mañanas o tardes, necesito. Informes, Plaza San Lázaro, 1. Portería.

PRODUCTORES seguros generales, (profesionales), interesa importante compañía: Subvención mensual, dietas e importantes comisiones. Trabajar provincias Valladolid y Palencia. Pueden solicitar agentes pueblos provincia de Palencia. Informes, Seguros, Perú, 15, primero. Teléfono 23901. Valladolid.

NECESITO muchacha de servicio, poca familia y buen sueldo. Señores de Gutiérrez. Ciudad Jardín, número 25.

SE NECESITA pastor de Año Nuevo en adelante. Villasabariego de Ucieza. Miguel García.

Traspasos

SE TRASPASA tienda caramelos, con o sin existencias. Colón, 39. Palencia. Razón, en la misma.

SE TRASPASA tienda de comestibles. General Amor, 18.

Varios

VISITE el Trust del Mueble, paraninfo de elegancia mobiliar. Muro, 2 (detrás del Gobierno Civil). Palencia.

VENDO 130 ovejas y perro ganado. Acera. Quintiliano.

VENDO yegua trabajo, puertas de hierro. Camino cementerio. Finca señor Escobar.

AUTOMOVILES Aja inaugura día 15 servicio Palencia, Guardo. Salida Palencia, 1,30 tarde. Regreso Guardo, 5 tarde.

Vehículos

VENDO remolque, dos años uso, 3.500 kilos, 14.000 pesetas, carro varas. Rodríguez. Villaherreros.

VENDO tractor David Brown petróleo. Fernando Díez. Baquerín.

VENDO Unimog en perfecto estado, con su cabestrante. Dirigirse, Avenida Cid Campeador, 74 (Taller). Burgos.

Ventas

CEMENTOS calidad y precios "Jala", S. A. Teléfonos 2062, 3458, 1519.

PUERTAS, ventanas, precios económicos. Hernando. R. Argentina, 7.

LONAS para Isocarro, entrega rápida. Eumenio. Frente a Banco España.

TRIPAS, vendo, precios bajísimos; todas clases, por traslado. Estrada, 7.

CARNE novillo para matanzas, precios año pasado. Carnicería Alfonso Teniente Velasco, 18 (junto a la obra).

SE VENDEN 10.000 kilos alfalfa. Bernardo Criado. Castromocho.

VENDO 4.000 kilos de remolacha forrajera. Villaeles de Valdavia. Laureana.

VENDO alfalfa empacada. Martín Carpintero. Grijota.

ALMORTAS, yeros, maíz, pulpa. Cereales Royuela. Alisal, 23.

LADRILLOS Caravista, Muro, Macheton, huecos dobles, tabiqueros, rasillas. Cerámica San Juan. Junto Colegio Huérfanos Ferroviarios.

ALMONEDA varios muebles en Menéndez Pelayo, 15, segundo, de 11 a 1,30, mañana, 4,30 a 7,30, tarde.

SE VENDE dosel para imagen. Calle Colón, 36, segundo, derecha.

SU ARBOL de Navidad natural, económico. Plazuela Puente Mayor. Palencia.

COLMENAS movilistas inmejorables, vendo 4. Abilio Blanco. Monzón.

SE VENDE máquina de escribir, segunda mano. Informes, Bar Prieto.

Acude siempre a la Sección Femenina de FET y la Visitadora Social del Montepío te resolverá todas cuantas dudas tengas acerca del Montepío.

M.C.D.2022

NOTICIAS DE ULTIMA HORA

Protestas contra la presencia de "Che" Guevara en Nueva York

La policía tuvo que contener a centenar y medio de exiliados cubanos

Nueva York, 13. — La Policía ha tenido que contener a unos 150 exiliados cubanos que se manifestaron airadamente por la presencia de Ernesto «Che» Guevara que acudía a un estudio de Televisión para asistir a una entrevista ante las cámaras.

La Policía, que había sido advertida de antemano, mantuvo a los cubanos detrás de unas barreras colocadas para impedirles que alcanzaran al político castrista. Uno de los manifestantes lanzó un encendedor contra Guevara, pero no le alcanzó.

Desde la llegada de Guevara a Nueva York, para asistir a las sesiones de la Asamblea General de las Naciones Unidas, ha sido objeto constantemente de manifestaciones hostiles por parte de los refugiados anticastristas.—Efe.

Manifestantes anticastristas, con pancartas en las que se leía «Guevara, comunista, mercenario» y «Nosotros hablamos por el pueblo cubano», desfilaron ante la emisora de la C. B. S. mientras duraba la intervención del dirigente comunista cubano.—Efe.

DECLARACIONES DEL MINISTRO CUBANO EN LA TELEVISION

Nueva York, 13. — El ministro cubano de Industria, Ernesto «Che» Guevara, en el curso de una entrevista televisada ha expuesto los deseos de su país en llegar a una normalidad de relaciones con Estados Unidos, pero sin ningún precio o condiciones impuesto por Norteamérica.

El dirigente cubano se refirió repetidamente a Estados Unidos como enemigo de Cuba y acusó al Gobierno norteamericano de poner obstáculos al restablecimiento de relaciones entre Cuba, con Uruguay, Chile y Costa Rica.

A preguntas de si la reanudación de relaciones con Norteamérica sería provechoso o bien acogido por Cuba, Guevara dijo que «esto sería muy bueno para ambos, desde un punto de vista económico».

Paraguay rechaza una solicitud argentina

Para detener a cuatro ex-ayudantes de Perón

Asunción, 13.—Paraguay ha rechazado una solicitud argentina para la detención de cuatro ex ayudantes del ex presidente Perón que llegaron a Asunción el sábado, ha sido revelado en círculos generalmente bien informados.

Los cuatro, Augusto Vandor, Alberto Iturbe, Andrés Framini y Carlos Lazcano, se dirigen a la Argentina.

Iturbe ha declarado a la prensa: "No somos refugiados políticos. Abandonamos nuestro país por propia voluntad, con pasaportes emitidos por las autoridades argentinas.

Los ayudantes llegaron de Nueva York y señalaron que sólo permanecerán en Asunción el tiempo suficiente para hacer los preparativos del viaje a la Argentina.—Efe.

Goldwater no volverá a presentar su candidatura a la presidencia

Si aspirase a algún cargo sería el de senador

Wáshington, 14. — El senador Barry Goldwater, que fue vencido por Lyndon B. Johnson, en una de las más impresionantes derrotas ocurridas en una elección presidencial que se recuerde de la historia de los Estados Unidos, declara en una entrevista concedida a la revista «U. S. News and World Report», que no piensa volver a presentar su candidatura a la Presidencia y que si vuelve a presentarse para algún cargo sería para el de senador.

Goldwater señala al ex-vicepresidente Richard Nixon y a los gobernadores George Romney, de Michigan; William Scranton, de Pennsylvania y Mark Hatfield, de Oregón, como posibles contendientes en la convención republicana de 1968, agregando que, a su juicio, quien más probabilidades tiene es Richard Nixon.

Añade Goldwater que su papel en el partido consistirá en ayudar al presidente nacional y a otros dirigentes: «En otras palabras: —dice— continuar siendo miembro activo del partido republicano, que no intentará dictar política ni cosa alguna, solamente arrimar el hombro». Indica la urgencia de reuniones de alto nivel entre los dirigentes del partido, para desvanecer las diferencias existentes entre ellos. «Si el partido republicano consigue un número sustancial de escaños en las elecciones para el Congreso, en 1966, las probabilidades del mismo en las elecciones presidenciales de 1968 habrán aumentado».

Para Goldwater, el pobre papel que representó frente al presidente Johnson no significa un obstáculo para la supervivencia del movimiento conservador. «No creo que el conservadurismo haya sido herido en esta campaña. De hecho, en varios Estados, la gente está trabajando como si las elecciones fuesen a celebrarse la próxima semana».

Refiriéndose a su derrota en noviembre, opina Goldwater que sólo el expresidente Eisenhower podría haber vencido a Johnson en representación de los republicanos. Acusó a otros miembros de su propio partido, que se opusieron a él, de haber tenido gran parte en la derrota, describiendo como un extremista y como un hombre que se oponía al sistema de seguridad social. Culpó principalmente de ello a los gobernadores Romney y Nelson Rockefeller, aunque no a Scranton.—Efe.

Nuevo subdirector de "El Correo Español-El Pueblo Vasco", de Bilbao

Bilbao, 14. — Ha sido nombrado subdirector del diario «El Correo Español-El Pueblo Vasco», el joven periodista malagueño don Antonio Guerrero Troyano, que desde hace nueve años prestaba servicios como redactor-jefe y sustituto de la dirección en el mismo periódico.

El señor Guerrero Troyano ejerce también el cargo de vicepresidente de la Asociación de la Prensa bilbaína desde el año 1962.

Para el cargo de redactor-jefe de dicho periódico ha sido designado don José Luis Martínez Albertos, que hasta ahora había ocupado el mismo puesto en el «Diario de Navarra», de Pamplona.—Cifra

El ministro de Industria a Mauritania

Ha sido invitado por el Gobierno de aquel país

Madrid, 13. — El ministro de Industria, don Gregorio López Bravo, ha salido esta noche a las nueve, del Aeropuerto de Barajas, para Las Palmas, de donde mañana partirá a Mauritania, por cuyo Gobierno ha sido invitado, a visitar el país.

Le acompañaron en su viaje los directores generales de Industrias Textiles y de Industrias Químicas, señores Vericart y Salis, así como el embajador de Mauritania en España, señor Sidibouna.

Fue despedido por sus familiares y el subsecretario y directores generales del Departamento.—Cifra.

T.V.E. PROGRAMA PARA EL DIA 15

SOBREMESA.—1,00: Avance de Telediario; 1,03: Nuevos ricos. Telefilme seriado; 1,30: El mundo en que vivimos; 2,00: Sonría, por favor, presenta «El elefante Trompón», un nuevo guión de Víctor Vadorrey y Gonzalo García, con dibujos de Chumi Chumez, canciones interpretadas por Neme, con una Miss España —María José Ulla— como presentadora y con un presentador como Angel de Andrés; 2,50: En antena... El cine, por Alfonso Sánchez e Ignacio de Montes Jovellar; 3,00: Telediario; 3,20: Punto de vista; 3,30: Noches blancas (capítulo II); 3,50: Revista para la mujer. Dirección y realización: Pilar Miró; 4,00: Enfermeras. Telefilme; 5,00: Despedida.

CULTURAL.—7,00: Avance de Telediario; 7,03: Inglés para todos; 7,30: Temas de nuestro tiempo. La educación de los hijos (1), por el P. J. Todolí, O. P. y Plantas de encargo, por E. Sánchez-Monge. 7,55: Información cultural.

NOCHE.—8,00: Hombres del Oeste. Telefilme seriado. Hoy: «La ley del revólver»; 8,30: Barcelona. Aventura presenta la última parte de la que vivió el cazador de fieras vivas, Luis de Lassaletta, quien encontró la muerte en el desempeño de su trabajo, a consecuencia de la picadura de una víbora; 8,50: Dibujos animados; 9,00: Tragedias de la vida vulgar, presenta «El ladrón y yo», de Wenceslao Fernández Flórez. Intérpretes: José Luis Ozores, Antonio Ozores y Alfonso del Real. Adaptación, dirección y realización: Mariano Ozores; 9,30: La familia por dentro, un programa de orientación moral y religiosa que dirige don Salvador Muñoz Iglesias. Realizador: Manuel Aguado; 9,45: Telediario; 10: Avance de programas; 10,03: La unión hace la fuerza. Una noble competición interregional donde son armas lícitas el saber cultural y la destreza deportiva. Producción: Jacques Antoine, Alberto Oliveras y Alfonso Lapeña. Presentadores: Mario Beut y Antolín García. Realización: Fernando García de la Vega; 11,00: Los intocables. Telefilme seriado de largo metraje; 12,00: Telediario. El programa de mañana, despedida y cierre.

Crucial reunión de la OTAN en París

Dean Rusk celebra importantes entrevistas

París, 13.—A su llegada a París, el secretario de Estado de Estados Unidos, Dean Rusk, ha declarado a los periodistas que la política norteamericana tenía como finalidad "la completa puesta a punto de la seguridad de la región atlántica y la realización de todos los derechos y obligaciones a que nos comprometimos como consecuencia de la segunda guerra mundial.

Mañana se entrevistará con el presidente De Gaulle y hoy almorzará en la Embajada de Italia en París con el ministro italiano de Asuntos Exteriores, Giuseppe Saragat, quien ha llegado a su vez a la capital francesa en las primeras horas de hoy.

Rusk manifestó después que la reunión ministerial de la OTAN en París "sería una importante oportunidad para conversar acerca de nuestros comunes intereses a la luz de la cambiante situación mundial".—Efe.

JORNADA DE DEAN RUSK

París, 14.—Dean Rusk, secretario de Estado norteamericano, tiene hoy una intensa jornada de consultas diplomáticas en París, como preparación a la reunión anual del Consejo de Ministros de la OTAN, que se abre mañana.

Su primer interlocutor ha sido el comandante supremo de la OTAN, general Lyman L. Lemnitzer, recibiendo después al ministro holandés de Asuntos Exteriores, Joseph Luns.

Igualmente, debe celebrar sendas entrevistas por separado con el ministro francés de Asuntos Exteriores, Couve de Murville y con el jefe del Gobierno, Georges Pompidou.

Por la tarde, Rusk será recibido por el presidente De Gaulle. El programa de entrevistas incluye a John Tuthill, embajador de los Estados Unidos ante el Mercado Común y con Gerhard Schroeder, ministro alemán de Asuntos Exteriores.

Esta noche, finalizará tan cargada agenda con una cena ofrecida por Couve de Murville a sus tres colegas occidentales para estudiar la cuestión de Berlín y de la reunificación alemana.—Efe.

GUY MOLLET PREDICE QUE FRANCIA ABANDONARA LA OTAN DENTRO DE TRES AÑOS

Francia, 13.—Guy Mollet, ex ministro y secretario general del partido socialista ha predicho que Francia abandonará la alianza atlántica dentro de tres años.

En una reunión celebrada en esta ciudad, dijo que De Gaulle "desea que Francia sea dueña de sus destinos".

"Esto podría ser posible en el siglo XIX —dijo Mollet—, pero en el siglo XX es un gran error, aunque halague al nacionalismo".

"Por eso De Gaulle se ha inclinado al abandono por Francia de sus compromisos en el ámbito atlántico y Europeo. Dentro de tres años, Francia abandonará la alianza atlántica".—Efe.

PROHIBICION DE MANIFESTACIONES CALLEJERAS

París, 13.—El prefecto de policía de París ha prohibido toda manifestación callejera o reuniones que puedan tener lugar durante los tres días de las sesiones del Consejo Ministerial de la OTAN.

Asimismo, en una nota, manifiesta la Prefectura que el secretario general de la OTAN, Manlio Brosio, no recibirá ninguna delegación de protesta en el curso de las sesiones. —Efe.

REUNION DE LOS CUATRO GRANDES OCCIDENTALES

París, 14.—Hoy se reunen en París los ministros de Asuntos Exteriores occidentales para efectuar su tradicional estudio de la situación de Berlín y del problema de la unidad alemana en vísperas de la reunión anual del Consejo Ministerial de la OTAN.

La entrevista tendrá lugar durante una cena ofrecida por el ministro francés de Asuntos Exteriores, Maurice Couve de Murville, a sus colegas de los Estados Unidos, Dean Rusk, del Reino Unido, Patrick Gordón Walker y de Alemania Occidental, Gerhard Schroeder.—Efe.

MC NAMARA SALIO PARA PARIS

Wáshington, 14.—El secretario de Defensa, Robert S. Mc Namara, salió anoche para reunirse con el secretario de Estado, Dean Rusk, en la crucial conferencia de la OTAN en París.

Mc Namara salió de la base de las fuerzas aéreas, Andrius, en las proximidades de Maryland, a las 5 y 45 de la tarde —doce menos cuarto de la noche —hora española—, en un reactor de las fuerzas aéreas que hará escala en Nueva York antes de seguir viaje a París.—Efe.

Estado de las carreteras

Madrid, 14. — La Dirección General de Carreteras comunica que es necesario el uso de cadenas para el paso por la de Villalba y la Granja, en la general de Madrid a León, por Navacerrada, y por la del refugio de Envalira hasta la frontera francesa, en el Principado de Andorra, a causa de la nieve.—Cifra.

Terroríficas manifestaciones de un misionero holandés en el Congo

Más de cien blancos murieron asesinados por los rebeldes

Leopoldville, 13. — Un Misionero holandés, el Hermano Theofanes —Leopoldo Haene antes de entrar en religión— que acaba de llegar a esta capital ha dicho que seis blancos dirigentes de unas plantaciones de café en la zona de Isangi, a unos 140 kilómetros de Stanleyville, fueron bárbaramente torturados antes de ser asesinados por los rebeldes.

El Hermano Theofanes fue el único Misionero que permaneció en Isangi gracias a sus conocimientos mecánicos. Los rebeldes lo emplearon para mantener en funcionamiento el transbordador en servicio entre esta localidad y Yagambi, al otro lado del río Congo.

Otros 176 blancos llegados la pasada noche también habían oído hablar de los restos mutilados de seis europeos hallados en la zona descrita por el Misionero holandés «cuerpos sin cabeza, sin brazos ni piernas, horrible», declaró luego un empleado del aeropuerto que había escuchado los relatos de los refugiados.

Por otra parte 17 Sacerdotes y 13 Monjas, recien llegados, todavía tienen las cicatrices de las heridas que les fueron infligidas el pasado 19 de noviembre en la Misión de Isangi, cuando un avión sobrevoló la zona.

«Los rebeldes se convirtieron de repente en criaturas rabiosas», aseguras los recien llegados. Los Sacerdotes y las Monjas desnudos, fueron obligados a echarse al suelo y sus guardianes se cansaron de pisotearles. Un Sacerdote holandés y una Monja belga murieron a consecuencia de los golpes y la mayoría de las otras monjas fueron violadas.

Un dirigente de los «Simbas» ordenó luego la muerte de todos, pero otro se opuso y pudieron conservar la vida.

Se estima que los blancos muertos durante la última crisis congoleña pasan los 129 y existen serios temores acerca de varios centenares que todavía están en poder de los rebeldes, sobre todo en las localidades de Wamba y Watsa.—Efe.

Se anuncia otra huelga general en Argentina

Reunión de secretarios sindicales

Buenos Aires, 15.—Con motivo de los incidentes registrados como protesta por la prohibición de distintos actos políticos en varias localidades fabriles y por la detención del secretario general de la Central Obrera, José Alonso, el Secretariado general de la CGT, ha declarado la huelga, en principio. Con el mismo motivo, se efectuó ayer una reunión plenaria de secretarios generales, en la que confirmó la decisión de declarar la huelga por tiempo indefinido. El lunes será fijada la fecha del comienzo de la huelga.—Efe.

EDWARD KENNEDY abandonará el hospital el próximo miércoles

Ha estado allí desde junio último por accidente de aviación

Boston, 14. — El senador Edward Kennedy, demócrata por Massachusetts, abandonará el hospital el miércoles y partirá inmediatamente para Palmbeach, (Florida), para pasar las Navidades con sus padres y otros miembros de la familia Kennedy.

Kennedy, que resultó gravemente herido el 19 de junio pasado, al estrellarse el avión ligero en que viajaba, proyecta trasladarse a Wáshington a tiempo para asistir a las reuniones del Senado, cuando se inicien las sesiones, el 4 de febrero.

Edward Kennedy, de 32 años de edad, es el hermano menor del que fue presidente Kennedy.—Efe.

HUSSEIN de Jordania a Londres

París, 13. — El rey Hussein de Jordania se trasladará mañana a Londres por vía aérea en visita privada y durante la cual proyecta almorzar con la reina Isabel II y reunirse con el primer ministro, Harold Wilson, según fuentes allegadas al monarca jordano.—Efe.

Un médico norteamericano visitará Pekín

Hará una demostración quirúrgica que ha curado a miles de personas sordas

Nueva York, 14.—El Gobierno norteamericano facilitará un permiso especial, a un médico norteamericano, para que visite Pekín, el mes próximo, para hacer una demostración de una moderna intervención quirúrgica que ha devuelto las facultades auditivas a miles de personas sordas.

El doctor Samuel Rosen, especialista de los oídos, de Nueva York, que descubrió en 1952, un procedimiento para curar quirúrgicamente una de las causas más comunes de la sordera, la otosclerosis, ha sido informado de que su pasaporte será habilitado por el Departamento de Estado para poder efectuar el viaje a la China comunista.

En este viaje excepcional, que efectúa a invitación de la Sociedad Médica china, el doctor Rosen irá acompañado de su esposa. En primer lugar, se trasladará a París, para solicitar los visados en la Embajada china en la capital francesa, visitará Moscú para efectuar una demostración de la operación y, posteriormente, saldrá por vía aérea hacia Pekín.

En el pasado, sólo un contado número de periodistas, así como familiares de los ciudadanos norteamericanos detenidos en misiones chinas, han sido autorizados por el Departamento de Estado para visitar Pekín, desde la instauración del régimen comunista chino.

La autorización ha sido concedida al doctor Rosen y a su esposa. Y añade que ello no debía considerarse como precedentes de ninguna clase.

Nota de la Embajada de Dinamarca en Madrid

Está relacionada con una súbdita danesa que está en Madrid enferma

Madrid, 14.—La Embajada Real de Dinamarca nos ruega la publicación de la siguiente nota:

"En la Prensa española se ha mencionado que el programa de Radio Madrid "Ustedes son formidables", del jueves día 5 de noviembre de 1964, fue dedicado a la permanencia en España de una joven danesa, la señorita Gerda Christoffersen, que ha buscado en el clima suave español remedio a la enfermedad asmática que padece y que es de esperar empeore si, debido a que la pensión de invalidez danesa, no puede ser pagada en el extranjero, tiene que regresar a Dinamarca. Por eso se ha hecho un llamamiento a los radioyentes para que ofrezcan la ayuda necesaria y el llamamiento ha resultado, como se sabe, en una ayuda realmente "formidable", testimonio de los deseos de los españoles de ayudar a su prójimo. Entre tanto, la emisión ha ocasionado también que la Embajada haya recibido cartas de españoles, unas anónimas y otras no anónimas, pero cartas que han caracterizado la postura del Gobierno danés como indigna de un país civilizado y culto.

A la luz de esto y después de haberse asesorado cerca del Ministerio danés de Asuntos Sociales, la Embajada Real de Dinamarca aprovecha la ocasión para informar que ciertamente es una condición general para disfrutar de una pensión de invalidez, tener residencia en Dinamarca y otro país con el cual Dinamarca tenga acuerdos recíprocos sobre pensiones de invalidez y vejez. No obstante es posible, en casos especiales, hacer excepciones. En el caso de la señorita Christoffersen, tal excepción se ha realizado antes, y últimamente el 23 de mayo de 1964, dicha señorita ha obtenido permiso para disfrutar por un período de dos años su pensión de invalidez en España y este permiso sin duda, si es necesario, va a ser prorrogado otra vez en el año 1966".—Cifra.

DELEITESE CON UN BUEN LIBRO

PIDA LAS ULTIMAS NOVEDADES A

I. G. DIARIO-DI

MAYOR, 94

Tito, reelegid

El partido comunista yugosl condenó la política china

Belgrado, 14. — El Congreso del Partido Comunista yugoslavo ha sido clausurado, después de la reelección del presidente Tito para la Jefatura del mismo y tras condenar la política seguida por la China comunista —Efe.

Más de un millón de peregrinos visitaron a la Virgen Guadalupana

La patrona de Méjico recibió el homenaje de diversos países

Méjico, 13.—Con motivo de celebrarse el 433 aniversario de la aparición de la Virgen al indio Juan Diego en la colina donde más tarde se levantó el santuario de Guadalupe, los peregrinos han acudido de todo el país. Se calcula que al terminar el día un millón de personas habrá visitado a la patrona de Méjico.

Entre los mejicanos se hallan grupos procedentes de los Estados Unidos, España, Guatemala y Perú.

Según la tradición, la Virgen María se apareció a Juan Diego cuando éste se dirigía a la aldea, que después fue la ciudad de Méjico, para asistir a la Santa Misa, la Virgen dijo al piadoso indio que se presentara al obispo para relatarle la aparición y pedirle que mandara levantar una capilla en el lugar.

Cuando Juan Diego por fin consiguió ser recibido por el Obispo, Juan de Zumárraga, éste no le creyó. Después de una segunda aparición, Juan Diego llevó un ramillete de rosas cortadas en un rosal misterioso crecido en la colina. Al presentárselas al obispo, la imagen de la Virgen apareció en las rosas, destacada en negro sobre el rojo de las flores.

Entonces nació el culto a la "Virgen india de Guadalupe", que se extendió a todo el país y que hoy es la patrona venerada de los mejicanos.—Efe.

EL CONSEJ ECONOMICO-SOCIA DE LA PIEL INICI SUS TAREA

Madrid, 14.—Esta mañana ha sido inaugurado el II Consejo Económico Social de la Piel.

A las diez fue oficiada una misa en la parroquia de San Martín y a continuación, en la sede del Sindicato Nacional de la Piel, se celebró la sesión de apertura con asistencia de 500 representantes de los trabajadores y de los empresarios. Ocupaban el estrado presidencial, con el señor Hermida, el vicepresidente social de la piel, don Eugenio Nuño Beato, el vicepresidente económico, don José Friberg Eguren. El presidente agradeció a los congresistas su presencia y les exhortó a que en las áreas del Consejo que iban a constituir pusiesen el máximo interés y entusiasmo para que el trabajo en conjunto de las distintas ponencias reflejase los problemas más importantes del sector piel y fuesen propuestas las conclusiones más adecuadas para la solución de aquellos, a fin de elevar oportunamente al Gobierno las legítimas aspiraciones de tan importante sector en la economía nacional.

A continuación, los congresistas se agruparon en sus respectivas comisiones, y dieron comienzo a sus trabajos. Las comisiones son las siguientes: Primera, «Ejecución del Plan de desarrollo económico-social en el ramo de la piel»; segunda, «Programas de financiación del mismo»; tercera, «Promoción comercial»; cuarta, «Promoción social y Código del trabajo»; quinta, «Formación profesional», y sexta, «Ordenación sindical y estatutos del Sindicato Nacional de la Piel».—Cifra.

LA SEÑORA

SERVILIANA VILLAHOZ PINTO

(Viuda de Gregorio González González)

Que falleció en Magaz de Pisuerga, el día 14 de Diciembre de 1964

A los 79 años de edad

Después de recibir los Santos Sacramentos y la Bendición Apostólica de S. S.

R. I. P.

Sus apenados hijos Pilar, Sagrario, Casilda y César; hijos políticos Sergio Diez, Acacio Primo, Emiliano Diez y M.ª Luz Alonso; hermanos políticos, nietos, sobrinos y demás familia,

Suplican a sus amistades una oración por el eterno descanso de su alma

Misa de Corpore insepulto, a las once horas de mañana día 15, y acto seguido la conducción al cementerio parroquial.

M.C.D.2022